朝鮮日報
夕刊
十六日(水)
本紙朝夕刊十二面
編輯兼發行人 方應謨
發行所 京城府太平通一丁目六一 株式會社朝鮮日報社
◆本社定期刊行物◆
少年朝鮮日報(日曜附錄)
朝光(月一回發行)
女性(上同)
少年(上同)

大野總監仁川港視察

大野政務總監은 天谷秘書官을 帶同하고 佐藤土木課長, 本間土木課技師의 案內로 十六日午前九時官邸發 自動車로 仁川에갓다 港灣施設을 視察한後 午後五時頃歸京할豫定이다

蘇聯外交界巨頭續續被逮

前駐日大使유레네프氏와 『카라한』氏도被逮?

【倫敦十五日發同盟】赤軍의 精華라고 稱하든 元國防人民委員部次長토하체프스키元帥等 八將星을 一括로 銃殺한 後에도 蘇聯邦國內情勢는 依然安定치못하야 異分子捕滿에 餘念이업다 DNB通信社倫敦支局은 『莫斯科의 消息通側』으로부터의 情報라하고 十五日 報道하는바에 依하면 最近東京으로부터 伯林으로 榮轉한 유레네프大使 中國大使로서 蘇聯의 極東政策을 左右하던 카라한氏 元伯林駐箚大使크레친스키氏 마드리드大使 로젠베르氏等 蘇聯外交界의 錚錚한 巨星도 一網打盡으로 逮捕되엿다한다 그러나 蘇聯政府는 新聞通信에 嚴重한 檢閱을 加하고 잇기때문에 右報道의 眞僞는 依然確定할수업스나 스탈린黨書記長의 私兵인 肅正工作은 獨裁의 完成을 最終目標로 着着進捗하고잇는것이 아닌가 目測된다 그런데 DNB支局이 蘇聯內務人民委員部에 逮捕되엿다고 傳하는 要人의面貌는 如左하나

코카사스軍管區司令 루안도프스키將軍、莫斯科軍管區副司令 고부카조프將軍 國防人民委員部外交部長 ㅁ將軍 元外務人民委員部次長 크레친스키 前土耳其駐箚大使카라한 前西班牙駐箚大使로젠베르 外務人民委員部西歐局長스탄 外務人民委員部極東部長조ㅁ만 前日本駐箚大使유레네프 外務人民委員部情報部次長미로노프

蘇聯當局의肅正工作益擴大 外務當局事態重視

【東京電話同盟】蘇聯當局의 肅正工作은 元國防人民委員部次長 토하체프스키元帥等의 處刑을 契機로하야 益益擴大하는可能性이 잇다하야 各方面의 關心을 集中하고잇는데 다시 十五日에 이르러 前駐日大使 유레네프氏、元駐中大使카라한氏 其他外交界의巨星이 逮捕되엿다는 報道는 益益有見解를 立證하는것이라하야 重大視하게되엿다 日本外務當局은 右에 對하야 아직아무確報도 接하지못하엿스므로 眞僞를 ... 나 蘇國의 國情이 今後더욱複雜化할것은 想像하기어렵지 아니하다 그러나 日本은 이事件의 推移에 深甚한注意를 하야가면서 만이다 하고 推移를 重視하고잇나

【倫敦十五日發同盟】元中國大使카라한氏는 드디여 內務人民委員部에 檢擧되엿다고 傳한다 (寫眞上 유레네프氏 下는 카라한氏)

大藏省及日銀當局 金國有案을考究

金現送의結果도不徹底하야 爲替維持의國策的見地로

【東京電話同盟】政府는 生産力擴充遂行과 이에伴한 爲替維持의國策的見地로부터 金現送主義의主張을 堅持하고 今回第四次現送五千萬圓을 敢行하엿는데第一次金現送以來 그總額은 벌서二億一千萬圓에 達하야 今後도第五次現送을 不得已行하게되엿다고 豫想되는바 金問題는 더욱重大性을 增加하게되엿다 如斯한情勢에 對應하고저 政府는 新産金管理法을 來特別議會에 提案하기로 決定하는一方 大藏省及日銀에서는 現行金買入法에 關한大藏省令의 改正에依하야 日銀이 市中地金商으로부터 新産金이 아닌 手持金의 買入을 行할수잇는길을 考究中이엿는바 最近에 이르러 右辨法도 不徹底한 憾이 잇서서 日銀에서는 徹底的으로 金集中을 行하기爲하야 産金業者 金地金商은 勿論 널리一般個人으로부터도 金의 强制買入을 可能케하야 金國有를 斷行함이最善의 方途이라고하는 意見이日銀及大藏省部內에 까지도 有力히 行하야 金問題의 窮局의目的을 示唆하는것으로 자못注目되게되엿다 그런데 金國有를斷行하는날에는 工藝用金의 供給問題도 發生할것인바이에 對하야는 일직이 正金銀行의 手中으로부터 金을拂下한實例도잇스나 今日은 日銀의金買入法에 基하야 日銀自體가 需要者에 對하야 拂下하는것도 可能하야 兩者의金一切를 國有化하야 日銀에集中하게될것이라한다

皇太后陛下 護王神社御參拜

【京都電話同盟】京都皇宮에 御滯在의 皇太后陛下께압서는 十六日午前九時三十分 略式自動車로 皇宮御出門 皇宮에 가까운烏丸下長者町의 別格官幣社護王神社에 行啓하압시엿다 同社前에 大日本護王會代表者等 御奉迎裡에 別所宮司 御先導로 御手水 御修拔의 御儀가 계압신後 拜殿에 御參進 御參拜하압시고 一旦皇宮에 還啓하압시사 午後二時 略式自動車로 皇宮御出門 洛東東福寺에 行啓하압시사 家永管長 以下一山僧侶御奉迎裡에 方丈殿에 드시압시사 便殿에御少憩하압신後 管長의 御先導로 通天橋를 御徒步로 開山堂에 나압시사 御先堂에御拜禮、本堂에 御參拜하압신後 國寶浴室을 御覽 御便殿에서同寺所藏의 古文書를 御興기프압시게御覽 御先祖各墓地를 御巡拜하압시고 內山九條家別邸에 드시압셧다 陛下께압서는 同邸에서 御妹君을爲始하와 御近親者에御面接 御懇談하압신後 午後六時頃御泊所에 還啓하압시를御豫定이시다

三原則具體化의 商工政策基本的方針

【東京電話同盟】政府는 十五日閣議에서 財政經濟政策의 三原則을 確立하고 企劃廳을 中心으로하야 綜合五個年計劃의 具體化에 全力을 傾注하기로 方針을 決定하엿는데 吉野商相은 右政策의 根幹이되는 商工政策의 基本的方針으로서 左와如한 見解를 抱懷하고잇다

一、人的資源의培養 鑛業工業의 資本家만에 利潤이 偏在하는傾向이 잇서 國民生活의 全面的安定의 期待에副하지못하는 憾이 잇슴에 鑑하야 都市의 大工業을 地方에 分散시켜 農村에도 大工業發展에依한 利潤을 均霑시키는 同時에 從來 도라다보지안튼 農村의 勞働力을 生産擴充政策下에 動員시키고 나가서는 現在伊太利에서 行하는 一種의 義務勞働을 國民에 課하야 全國民의 勞働能力에 依한人的資源의 動員으로서 生産力擴充의 背景이되게하고저 한다 그리고 爲先이에 具體化問題로서는 熟練工의 養成인데 右에 要하는法案又는 豫算案은 來特別議會에 提出할터이다

二、物的資源의 開發과 工業生産力의 擴充 鐵、石油、石炭、니켈、銅等의 鑛物資源、펄프、合成고무等의 原料資源、自動車、航空機、工作機械等各種工業의 飛躍的發展을 目標로하야 此等 物的資源全般에 對한 數年間의 需給推算을 確立하며 計劃的開發指導助成을 行하려나 그런데 右中 早急히 實現할것은 鐵鋼五個年計劃、燃料七個年計劃促進外에 石炭、自動車工作機械等 諸部門의 生産力擴充을 圖할수잇다

三、貿易의 計劃的統制 生産力擴充의 强化에 伴하야 國際收支의 惡化를 防止하는 對策으로서 一個年乃至 三個年間의 輸出及 輸入推測을 確立하고 相互의 均衡을 圖하기 爲하야 貿易統制法의 內容을 强化하며 相當한 程度의 貿易管理에까지도 나가려한다 또 貿易問題로서는 奢侈品輸入에 依하야 金의 流出을 抑制하야 爲替關係의 惡化를 防止하려한다

四、日滿經濟의 一元的統制 兩國間 特惠關稅의設定 日本의 生産力擴充計劃과 滿洲國 産業開發五個年計劃과의相互間調整適合을 圖하며 또朝鮮臺灣等 外地生産力을 總括하는 一元的統制를 確立하는 同時에 日滿兩國間의 通商關係에 關하여도 從來와가티 諸外國과의 互惠條約關係만을 考慮치안코 特惠關稅를 設定할 方針이다

海參威根據地에 暴動勃發說

【伯林十五日發同盟】DNB通信社의 월쇼府로부터의 來電에依하면 海參威根據地에 暴動이勃發하엿다고 報道하엿다 또로이텔通信社의伯林電報는 海參威駐屯海兵團과 軍官隊가 十四日衝突하야 雙方에 十五名의 死傷者를 내엿다고傳하엿다

物價對策委員會 新審議方針樹立

【東京電話同盟】物價對策委員會의 運用에關하야는 政府는 前內閣의方針이 生産者本位에偏하야 現下의 物價對策問題에關하야 適切하지못하다하고 이에再檢討를加할 必要를 認定함으로 近近大藏、商工、農林의 三省이 會同하야 新內閣의政策에 適合한 獨自的物價對策樹立에 協議할터이라한다 그런데政府의意向으로는 現在의物價對策委員會에 또數名의 消費者代表를 加하야 小委員會를 爲先 解消하고 새로운 審議方針에基하야 對策樹立에 當할方針이다

三相會議開催코 對中方針再吟味

廿日歸任하는川越大使에訓與

【東京電話同盟】事務協議次 歸國中인 川越駐中大使는 來二十日頃上海에 歸任하게되엿는데 이에압서서 廣田外相은 同大使에게 新對中政策을 授與할 意思로써 이를 樹立코저 近近陸海兩相과의 間에 三相會議를열고 佐藤外相當時決定된 對中方針을 再吟味한後 外務省으로부터 閣議의 諒解를 求하야 政府의態度를 正式으로決定하기로 되엿는데 右는新內閣의 對中方針의 第一步를 내여드듸인것이라하야 자못注目된다

民政黨革新派 十七日에會合

【東京電話同盟】民政黨의 中島彌團次氏가 革新政策을 中心으로한 政黨更生問題에 關하야十五日同黨幹部會席上에 投한 一石은 黨內에 相當한 反響을惹起하야 前부터 革新意見을 抱藏한 添田敬一郞、松田竹千代、高橋守平、加藤鐐五郞、鶴見祐輔及中島彌團次等七氏가斡旋役이되여 來十七日午後五時부터 丸之內會館에 會合을열어有志가 出席하게되엿다 即이計劃은 新黨運動等에는 何等關係가업시 全然政黨의 窮迫한 現狀打開를 爲하야 案의『이데올로기』를 確立하야 革新政策을 樹立하야서 民政黨의 更生을 圖하려는 意圖에 나온것에 不過하다하나 그趨移는 相當히 注目된다

人事·集會

◆大竹內務局長 東海岸地方出張中十八日夜歸任豫定

◆金勝文氏(東亞日報社廣告部長) 新任人事次來社

日滿兩國統合한

統制經濟體制를再編成

三大原則의具體化에對하야 政府態度極히愼重

【東京電話同盟】政府는 今後의 財政經濟政策의 基調가되는三大原則을 確立하야 이를十五日에 發表하엿고 그具體化에 對하야는 大藏商工兩省을 中心으로한 生産力의 擴充 國際收支의 均衡 物資需給의 調整에 關한各個別的 具體案을 樹立하야企劃廳과 聯携하야 着着實現하기로 되엿는데 右財政經濟政策의 三大原則의 根幹이되는 基本的觀念은 日滿兩國을 統合한 統制經濟體制의 再編成을 함에잇다 그런데 以上觀念에基한 日本社會體制의 再編成에 對하야는廣田、林兩內閣時代에 이미 充分히 考慮한바 잇섯스나 前內閣은모도 그實現에잇서서 政治的方策을 그릇한 結果 헛되히 事態를混亂에誘導하야도리여 現狀維持的勢力에게 反擊을받고 國民의支援을이른狀態로된 前例에徵하야 政府는 三大原則의具體化에對하야는 極力愼重한態度를 取하야 이를成就시키고저 政府는 ... 急을充分히 考慮하야 客觀的情勢에應하야 順次具體案을 發表하되 적어도 一旦發表한以上은 全部實行에 着手할氣勢로서 從來와가티 各省大臣이 各其『革新』政策을 發表하야 政局을 昏迷게하야 그結果는 아무것도 못하고마는 前轍을 밟지안토록 이點에 가장 留意하기로되엿다 그래 十五日 馬場內相과 風見書記官長과의 會見에 잇서서도 時局에 鑑하야 一層 閣內의結束을 굿게하야 적어도 首相의方針과 相違가잇는 言動은 嚴愼하야 首相을中心으로 一致團結하야 諸政策實現에 邁進하기를 强調한것은 그間事情을 말하는것으로 財政經濟三大原則의 具體化도 結局 右精神을 基調로하야 今後 實行에 옮기고저하는것이다 그리고 그實行에當하야 最大難關은 國防과 國民生活安定을 如何히 調和統制할가 함에 잇는바 經濟方面에 잇서서는 헛되히 强制的 統制를 行하지안코 情勢에 對應한 自主的統制의 方向에 馴致함을 主眼으로하고 또生活方面에잇서서는 平地에波瀾을 이르키는 問題의 提起를 極力避할方針인데 今後 前記의主旨方針이 政策具體案에 如何히 表現될지 이點이特히注目된다 따러서그成否는 政府今後의政治的運命을 決하는點에重大한鍵이되는것이라고 觀測되다 (寫眞은 近衛首相)

英帝國會議에서 重要方針確立

國際問題의單獨決定안키로

【倫敦十五日發同盟】英帝國會議는 前後一個月에 亘한 審議後 外交國防及經濟各委員會의 報告書를 採擇하고 閉會하엿는데 會議의結果 英帝國의成員은 이미商議를遂하지안는限 國際問題에對하야는 一切決定을 留保한다는旨의 重要方針을 確立하엿다 會議에서는 特히 一、國際情勢의檢討 一、帝國國防强化案 이重要議題로 되엿는데 國際平和維持에對하야 各國代表의所見은 반듯이合致되지안코 또自治領各代表가 自國의議會에附議치안코서 何等拘束을바든것에는 難色을 示하엿기때문에 具體化成果는 經濟上의 分野에 잇서서는 오타와協定改訂案이 頗히强調되엿스나 帝國議會의席上에잇서서는 單純히 新進工作 以外에 何等進捗이업다 會議後英本國政府當局이 各自治代表와의 間에 二國間會談의形式으로 一、自治領各政廳이 오타와協定改訂을 應諾할지 一、乃至新協定締結에 如何한程度까지協力할지 를確認한後 오타와 協定 改訂의 豫測이서면 玆에 英米兩國政府間의 新通商協定案에 對하야 正式交涉이開始되게되엿다 但具體的審議의 段階에到達함에는 相當한 期間을 必要로한다는 말할 도업다

新保健省案에 農林省은反對

【東京電話同盟】保健省新設에關하야는 企劃廳을 中心으로 具體案을 立案中인데 最近傳하는 바에依하면 內務省案은 單純한衛生保健問題以外에 勞働、職業保險等의 社會政策問題도 一括包含시킬 意向이明白하야 農林、遞信等關係各省에 異常한反響을 이르키고잇다 即農林省으로서는 小作爭議關係를爲始하야 林業、水産業等의 勞働行政까지도 新設하는 保健省에 移管함은 此等이모두그 本質上農業政策과 不可離의關係에잇스므로 이를社會政策的으로 他商工業、勞働等과 混同함은極히 遺憾이라하고 그對策에對하여도 農家經濟에立脚하야 樹立할것이며 그取締에對하야도 亦是農業政策的立場으로부터 考慮할것이란見解를堅持하고잇다 如斯히 農林省이 內務省中心의 新保健省案에 全面的으로 反對하는意向을가진것은 자못注目된다

電力國營關係法案 通常議會에提出乎

【東京電話同盟】廣田內閣當時부터 懸案中인 電力國家管理案은 近衛內閣의 綜合的産業計劃의樹立方針에 依하야 基本産業의一部로서 立案되게되여 企劃廳에서 綜合計劃을 세우기로 決定하엿는데 이에基하야 遞信省에서는 具體案을 作成하야 明年度豫算案中에 右에要하는 經費를 計上하는同時에 通常議會에 關係法律案을 提出할터이라한다

八面鋒

◇朝鮮內 未就業者는 昨年十月現在에 百十二萬餘人。

◇人口 二千三百萬에 對하야 約五分。

◇그中에도 面에 未就業者가만타니 農村의 疲弊한것을可知。

◇外國서는 이것을 失業者라하는데 朝鮮서는 就業者의失業한 者만을 失業者로 看做。

◇그런데 昨年中의 失業者는 七萬六千人 全人口의 Q·三%라고。

◇世上은 景氣라고 하지만 아즉失業者、未就業者를 업시하는것은 想像 不到處。

◇이들에게 職業과 밥을 줄 道理는 無乎。

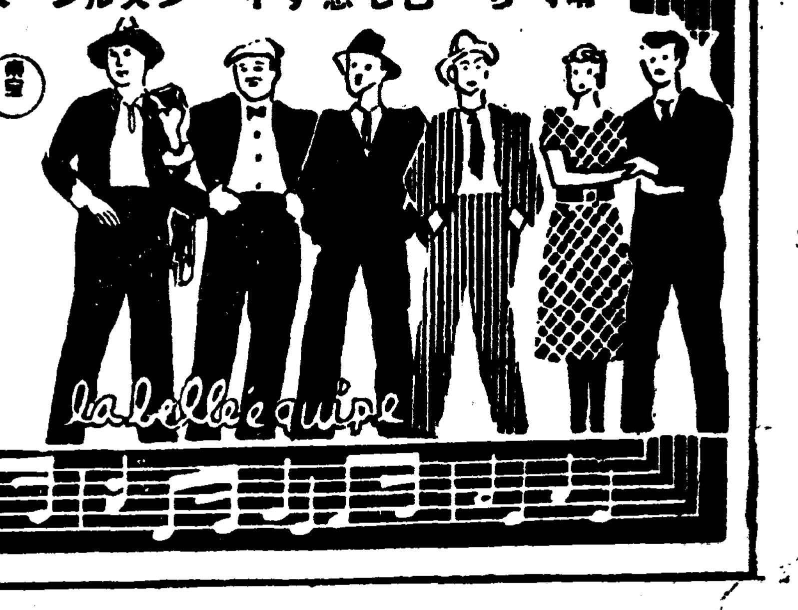

高級 アイスケーキ 機械
돈버리의王 夏의利益五千圓
其他各種 冷凍機特價販賣。豫約開始
釜山府大廳町
朝鮮冷凍工業所
電話五六一番

小資本工業 內案
三錢切手送하시면小資本大成功에關한化粧品一切洗濯石鹼各種日用品을누구나能히製造할수잇는工業案內書를送呈(原料商)
京城府長沙町二九 泰昌工業所
製造營業秘法傳授

謹告
時下益々繁榮하심을仰祝하나이다 就白오 條陰이茂盛한此際 貴店日益繁榮하신 諸位의愛護로 나날이隆盛하는弊社가 今番一層業務擴張과 內部刷新을斷行하고 信用과迅速을天主로하고저左記新社屋에 工場과함께 移轉하엿사오니 倍前懇曲하신支持와 鞭撻해주심을切望하나이다
新營業所 京城府黃金町二ノ三四
朝鮮商美社
電話本局 四〇〇八番
振替京城 二五五四八番

月刊 商業界
第七、八合輯出來 定價十錢送料二錢
朝鮮商美社出版係
注文先要先金

「兵匪의出沒益甚」

警備員等六名射殺 自動車(五臺)燒却·逃走

寬甸、桓仁縣境에 共匪襲來

안동현에도달한 정보에의하면 십사일오전 여덟시쯤에 관전현(寬甸縣)을출발하야 환인(桓仁)으로향한 안동현경자동차공사의 『트럭』다섯대는『메리천』분말、석유기타 승객을태우고 동일오전 십일시관전、환인、현경의리연령자(利樑嶺子)를 통과할지음에약 오십명의 공산계병비에게 습격을 바더경비원두명 경사두명운전수한명 부인승객하명합계여섯명은 사살되고 기타 경비원의 무기약간을 빼앗겻다 그리고자동차 다섯대와『메리천』가루 칠십포대와 석유칠십오관을 전부 소각하고 도주한것이 판명되엇는데 상세한것은지금조사중이다

四平街에서도

작십오일오전다섯시반경에 평북대안 관전현태평초(太平哨)에 주둔하는 관동군○○부대(○○部隊)제상구사평가(四平街)에서 계통이불명한 병비백이십명과 교전중이라는 정보가잇서 동현백채지촌소황구(白菜地村小荒溝)와대황구(大荒溝)의 각보갑대(保甲隊)는 즉시약삼십명의 응원대를 급파하얏는데 오전십시경에이르러 전기교전지구방면으로부터맹렬한 총성이들려와서 상당히격전을 연출한모양이다 지금상태로는 전상이불명하야 계속하야 련락조사중이다 라한다

畜牛卅頭拉去

咸北美山對岸에서

함북훈융서(訓戎署)관내의 미산(美山)대안약이십팔키로의 훈춘현덕혜포대황구(德惠保大荒溝)에서 서북으로 약이키로되는지점에 지난십사일 오전여섯시에 계통이불명한 무장단칠십명이 나타나서 때마침 방목중에잇는축우(畜牛)삼십두 (도문화신양행대부중) 를 약탈하고 부근주민이십명을 랍치하야도주하얏다는 정보를 접하고 밀강(密江)경찰서에서 서장이하가급행하야 방금추격중이다。

『트럭』自動車衝突

십륙일 오전여덟시 오십분쯤 부내 한강통(漢江通)삼번지압메서 경(京)공치이백이십일호 트럭을 장구옥(張九玉)(二□)이 운전하고 부내로 오다가 한강으로 향해가든 『키데시-』경(京)구천삼백이십일호를 김구옥(金九玉)(三一)이 운전하고 가는데 서로 충돌하게되여 택시-의 『빠바-』와 『라제타-』를상하게되여 피해액이 십륙원이라하나 사람은 조금도상하지안햇다

乘車割引券 詐用中發覺

다랍게 교원의 승차할인권을 사용(詐用)하야 운전려행을하다가 경찰에붓들렷다 부내 창신정(昌信町)십팔번지 경일(京一)자동차부 경영자리문옥 (李文燮) (二五)은 지난사일 오전열한시쯤에 황해선(黃海線) 신천오천역(信川溫泉驛)에서 부내 봉래정(蓬萊町)사정목 사립 규명학교(均明學校)교원 전상옥(全相鈺)의 승차할인권으로 경성(京城)까지의 차표를 사려다가 신천서원에게 발견되여 지금 그서에서 사기죄로 취조를 받고잇다

문제의 승차할인권은 전상옥이가 규명학교의 밤이국사무를 취급할때에 리문옥이가 빨리것인데 전상옥은 지난삼월 동교를 사직하지라고한다

府內電報取扱狀況

경성

체신분장국(遞信分掌局)에서 사한바를보면 지난오월한달동안에 경성부내각우편국소에서 취급한전보수는 총계일백이십이만 오천오백 이십삼통인데작년오월의 일백십일만 팔천칠백십삼통에 비교하면 십만륙천팔백 오통이나 증가하야상할구분의 증가라한다 이가운데서

▲발신(發信)은 십오만오천오십삼통이며

▲착신(着信)은 실륙만일천일백십구통이며

▲중계신(中繼信)은 구십만구천삼백오십통이엿다한다

中央線工事進捗

難工事豫想하는루-프線二個所

明後年에는完成期必

청량리(淸凉里)서 경북영천(永川)까지 이르는 연장삼백오십칠『키로』의 중앙선(中央線)건설공사는 방금착착 진행중인데 청량리 량수(兩水)사이는 대체로 춘천(春川)및 양주(楊州) 가도(街道)와 병행하야 비교적교통이 편리한선로이나 팔당(八堂)을 너머서 한강에 따라서 나가는 약두『키로』의 구간은 례봉산(禮峰山)산록의 좁은 계곡(溪谷)을 구비구비 도라서 북한강(北漢江)을 건느게되야 곡선(曲線)이 만하서 상당히 곤난한장소이라한다 그리고 원주(原州) 신림(神林)에는 이선로중제이의란관이라고 일컷는 험준한 치악산(雉岳山)이 잇서서 이것을넘기위하야『루-프』선(線)(목대기)으로써 계곡을 건느고 바위를 돌어서 차차로 놉흔데로올라가서 산꼭대기를 일주하야서서히 아래로나려 가도록공사를하게 되는데 이것은 철도건설공사중 가장기술(技術)을필요하게되는것이라한다 그러고아홉개의『런넬』을 뚤케될터이며또 풍기(豐基) 하리(下里)사이에는 죽령 (竹嶺) 이라는 험한고개를 돌파하게될터인데 이선로중에서 제일의 란관이며 죽령『런넬』이외에『런넬』이열곳이나 잇서서역시『루-프』선으로하게되는 조선서 보기드문 곤란한 공사구간이라한다 아모리해도 예정기한인 소화십사년도까지는 완성시킬 예정으로 공사를촉진하고잇는중이다

見解의相違로 遺志遂行에齟齬

故金鍾翊氏社會事業에 親族會에서協議中

지난오월륙일 대학병원에서 림종직전에 백칠십오만원이란 거재를 빈약한 우리조선사람을위하야 유언으로 기부하고간 전남순천(順天)태생 김종익(金鍾翊)(五○)씨의 쾌거는 아직우리의 기억에 새로운바이나 그뒤의소식을 듯건대 고인의 동생 김종필(金鍾弼)씨가 장사를마친뒤 유언집행에관하야 여러가지로타협할 용무를띄고 지난달십오일 경성에와서 먼저 친족회 (親族會)소집에 착수하엿든바 의외에도 고인의부인 박혜숙(朴惠淑)씨측에서 세명을내고 고인측에서 두명을 친족회원으로 선정할것을 주장하야 처음부터의견의 충돌이생기엿스나 이것은결국 동생측에서세명 부인측에서두명으로 결정되엿다 그러나부인측에서는 의연 사업의중심을 서울에 두려고 하는데대하야동생측에서는 고인의고향이 순천이니 고향을 중심으로하는것을 주장하고잇서 이러한 의견충돌이 완전히 해소되지안는한 사업의 실지착수가 어느때에나 될는지예정키어려운형편으로 일반사회에서는 고인의 거룩한 유지를존중하야 하로바삐그열매가 맺게되기를 바란다고한다

天氣豫報

豫報 京城地方은 今夜와 明日은 개엿다 흐렷다하며 京畿全區도갓다

昨日最高 二六度四

同 最低 一七度三

今朝最低 一六度四

今日正午 二三度三

珍資料 "棺內分娩"二件

白白敎慘害屍體發掘中發見

백백교사건은 잔인무도한 대량적살인으로 세계범죄사상에 특이한 존재가될뿐아니라 이미 삼백오십개에달한 암장시체의 발굴해부는 법의학(法醫學)상은 물론 일반의학계에 귀중한자료를 제공하고잇다——그것의 하나는 이때까지 문헌에는잇섯스나 실지끈는 대단히 희귀한 관내분만(棺內分娩)이 두건이나 잇는 시에 만삭이된아이가 분만되는 것으로 대단히 희귀한현상이라 고한다

崔賢一派 最近의動靜

高山에서天幕生活 朝夕으로部下訓練

掠奪하여가지고온것으로는鱈宴配設

釋放된被拉者의歸還談

【咸興】 함남도대안에숨어잇스면서 국경을위협하고잇는 문제의 공비단장 최현 (崔賢) 의 부대의최근상황은 어떤가 지난달 이십일일 함남갑산군보천면 륙도장(甲山郡普天面六道場)에 나타난 최현(崔賢)의일파 백여명에게랍치되얏다가 삼십일일동안 신고를격다가 지난팔일 겨우구사일생으로 몸값삼천원을 주기로하고 석방되얏은 고리목재소 (高瀨木材所)종업원 천도우삼랑(川島宇三郞)의말을 드르면 다음과갓다고한다

지금최현(崔賢)의일파는 약일백삼십명 가량으로 그중소선인이 팔십명만주인이사십명 녀자십삼명으로서 그본장은 대개간주군하고갓다 무기는 각각장총을 모두가지고잇스며 녀자는권총을 가지고잇다 한다 그리고 경기관총도 네정이나잇다고한다

최현(崔賢)은 사십전후의 장년으로 항상부하들을격려하며 아침저녁훈련을 게으르지안는다고한다

그들은 매일 잇는곳을 변하야다니며 반드시 고산(高山)을 가려서 천막생활을 하고잇다이것은 지리(地利)를 어드려고하는 관계라고한다 평소에는 밀가루로 식량을삼고잇는대 랍질하야 올때에는 소를 죽여서잔채를하며 부근주민들도 청하야 먹인다고한다

그리고 주민들중에서 그들에게 식량을 제공하는것도 퍽만타고하며 아직랍거된 사람도퍽만타고한다

納凉慘劇 開幕

선로에서잠자다가중상당해

跳降老婆一名은絕命

십오일오후일곱시오십분에 순천(順天)을떠나 려수(麗水)로가든 제상백칠십일렬차가 덕양역(德陽驛)에 이른곳음에 정거장에 서잇든 전남려수군삼일면구내리(麗水郡三日面口內里)김락금(金洛今)(六○)이라는 로파는 렬차아페서뛰여나리다가 렬차에부다치여 중상을입어 사망하엿다한다

또십오일오후열시이십분에 평양(平壤)을떠나 진남포(鎭南浦)로가든 제륙백구십일렬차가 갈천(葛川)진남포사이를 진행하든중에 선로안에 가로누어잇는남자한명이 렬차에부다치여 머리기타에 중상을 입엇는데 그는 진남포한두리(漢南里)사는 김길태(金吉泰)(三七)로판명되엿다 한다

杵島炭坑爆發

【佐賀電話】 同盟 십륙일 오전여덟시삼십분경에 좌하현저도군대정정(佐賀縣杵島郡大町町) 저도탄항(杵島炭坑)에서 폭발하야 부상자십수명을 내인모양이다 그중네명의 부상자는 동지병원에서 수당중인데 원인기타는 조사중이다

淺野育英會 給費生決定

부내대화정(大和町)이정목 천야태삼랑(淺野太三郞)씨의 기부로 조직된 재단법인(財團法人)천야육영회(育英會)에서는 금년도월부터 새로급비생(給費生)삼십명을 결정하엿다 종래의 계속급비생이십칠명과 합하야 현재합계오십칠명인데 이가운데서 조선사람은 삼십사명이며 일본내지인은 이십삼명이라한다 학교정도별로보면 전문학교이상은이십이명 중등학교는 삼십오명이

三淸町、孝子町道路

卅五萬圓工費로明年부터着工

경성부에서는 명년도에 약삼십만원을 드려서 부내효자정(孝子町)전차종점으로부터경복궁뒤人편 경무대(景武臺)를거처삼청정(三淸町)에 이르는연장칠백미돌 폭원자십오미돌의 예정도로를 신설하기로되여 방금 그준비를 급히하고잇는터이라한다

鐵材價暴騰으로 水道施設에大異狀!

內務當局에서對策講究結果

鐵管節約에意見一致

준전시대 (準戰時代)의 철재(鐵材) 기근으로 전조선각도시의 수도시설에 대이상이 생겨서 총독부 당국의 머리를알케한다

금년도 부터 삼개년계속사업으로 결정한 전조선각부 읍(府邑)수도의 확장과 신설공사비는 총액이백칠십사만원에 달하는바 이에대한 총독부의국고보조는 륙십삼만륙천원으로 제반설계준비를진행중이데 최근미증유의 철재(鐵材)기근시대에직면하야 천정을모르는철갑은 철관을생명으로하는수도공사에 치명적타격을주게되어 공사진행이 도저히불가능하게됨으로 총독부내무국에서는 만전을기하기위하야 위선공사의일시중지를 명한후 그대책을강구중인데 대개 기정계획의 대추소를 단행하야 철관의 절약을 도모하는수박게 업다 는의견이 일치함으로 십오일 이동을 각도지사에게 통첩하얏다 그러데 진남포(鎭南浦)만은 기정계획이 약간가감하야 총독부에따로고려하기를 청할모양이다 하여간이러케되면 전조선 각도시의보건위생과 도시발전에 중요한관계를 가지고잇는 수도의 완전한시설은 상당한곤난을 면키어려울모양인데 각도시의수도공사비금액은 다음과갓다

▲鎭南浦府百七十萬圓▲金堤邑六萬圓▲光州府二十八萬圓▲長項十八萬圓▲淸州邑十萬圓▲鐵原邑五萬圓▲江陵邑十一萬圓▲元山府五十五萬圓▲羅南邑十四萬圓▲羅津府十萬圓

明年度土木豫算 九千萬圓程度

中央線物貨呑吐의對策으로

東海岸港灣擴張確實視

금년도총독부의 토목예산은일억일천칠백만원으로 실로 총독부창설이래 처음보는 방대한예산이다 중소하천(中小河川)개수비가 칠천오백만원 직할하천(直轄河川)개수비가 이천만원 중요항만수축비가 이천만원 국방도로신설비가이백만원 등실로 미증유의시설인데 내무국에서는명년도예산편성기가 절박하얏슴으로 방금명년도예산편성 준비에 분망중이데 명년도 토목예산은 도로 교량 도시계획 도로포장 등에 주력하야 요구예산 총액은 금년도보다 약이천칠백만원을 감소하야 약구천만원 정도에곳칠모양인데 이것은 금년도부터 오개년계속사업인 치산、치수(治山治水)비가 명년도부터는 요구하지안케되엇슴으로 실상에잇서서는 금년도보다 만흔예산이다 그런데이중 도로、교량비이외에 삼사개소의 항만대수축 대확장비로 포함되엇스니 문제의다사도(多獅島)는 물론이오 중앙선(中央線)개통에따르는 물화탐토에 대처하기위하야 동해안각지의 유력한항만도 당연히 예산과함께 확장할것은 확실한사실이다

鰒卵먹은母子를 危機一髮에救助

【韓山】 충남서산군한산시장에서는 지난사일오후구시경 본적을 전남광주군하에둔 결인 리씨(李氏)(二七) 장남박태중(朴泰仲)(三)의 모자가 복어알을먹고 사

平康大詐欺事件 來卅日에言渡

지난사월이십칠일 제일회공판을 열은이래 공판을거듭하기십오회채에 사실심리를마추고 지난구일에 주견(酒見)검사로부러 최고륙년으로부터 최저륙월까지의 징역구형을바든 평강(平康)대사기사건관계자 리인용 (李寅鎔)등 열여섯명에대한 언도공판은 오는삼십일 경성지방법원에서 증촌(增村)재판장주심미테드디여 열리게되엿다

金錢이怨讐인 可憐한姉妹

팔려다니다가언니는찾고 同居못해警察에哀訴

사오년을두고 그리든 언니의 얼골은 보앗스나 돈이원수가되여 마음대로 가치잇지못하는서름을 경찰에호소한 가련한자매가잇다—부내 봉익정(鳳翼町)십이번지의이십삼호 종로권번기생 리정원(李貞元)(二○)의동생 성원(成元)(一七)은 지금으로부터 오년전에 어머니를여이고 재령(載寧)에잇는 큰어머니의 집에가잇다가 거기서 사십원에 팔리여 이되어 부내황금정일정목칠십삼번지 박성혜(朴聖惠)(三○)란로파에게팔려왓다 이래 기생공부를하면서 단하나인 언니의 얼골을 꿈에그리며 지내오다가 십오일아층열한시반에 회신백화점압헤서 우연히맛나 그립든 꿈흉의정을 눈물로 잡간 풀기는하엿스나 로파의손을 버서나라고하니 오백원을내라고 함으로 생각다못해 하는수업서서 두자매는 손을마조잡고 종로서에와서 그런사정을 호소한결과 경찰에서는 삼백오십원만주어스면 어떠냐고말이되엿스나 그돈이 돌녀길이업서 그들은 십륙일 아층에다시 동서를 차저와 울기만하고잇섯다

女子籠球

來廿日부터開幕

京城女子中等校體育大會의前哨戰인 日本籠協朝鮮支部主催의女子籠球中央豫選리-그戰은 來廿日부터廿二日、廿三日、廿四日、廿五日五日間 第一高女、淑明、龍谷等세코-트에서 다음과가튼 『스케줄』로擧行할터이라는바 抽籤에依하야 A組에進明、淑明、第一高女、女師 B組에 京城女高普、同德女高普、第二高女、龍谷高女의 兩組에나노아잇다

▲六月廿日(日)一高女코-트

女高普…龍谷(午前九時)

同德…二高女(同 十時)

進明…淑明(午後四時半)

女師…一高女(同 五時半)

▲同廿二日(火)淑明코-트

女高普…同德(午後四時半)

龍谷…二高女(同五時半)

進明…一高女(同六時半)

▲同廿三日(水)一高女코-트

淑明對女師(午後五時)

▲同廿四日(木)一高女코-트

同德…龍谷(午後五時)

▲同廿五日(金)龍谷코-트

女師…進明(午後四時半)

淑明…一高女(同五時半)

女高普…二高女(同六時半)

서울陸聯의 今年度事業案

서울陸上競技聯盟에서는 十五日午後八時부터 桂洞町一四○番地에서 幹事會를열고 今年度事業案과 今年度任員等을 다음과가티 決定하엿다한다

◇事業案

一、指導會…必要에 應하야 團體及別的으로 一年에數次擧行함(指導받기를 希望하는 團體는 京城府桂洞町一四○番地서울陸上競技聯盟에 書面으로 交涉할것)

二、第二回크로-스·컨튜리(山野橫斷競走)…十月三十日 (土)에 擧行

三、A마라손會…每月末土曜日에 擧行함(今年度中에十回)

四、對外競技…一次量行함 (相對팀未定)

◇第一次指導會

▲來二十日에 擧行할 京畿道男子中等學校學年別陸上競技大會를 압두고 十六、十七、十八의 三日間每日午後四時半부터 前記大會出戰校選手의 指導競技를行함 그리고 來二十七日에行할 京畿道女子中等學校陸上競技大會를압두고 二十二、二十三、二十四의三日間 每日午後四時半 前記大會出戰校選手指導會를開催함 (以上京城運動場)

◇今年度任員

▲會長呂運亨 ▲幹事長崔仁浩 ▲秘書柳海龍 ▲會計韓喆鎬 ▲幹事 趙寅相 金煥民 金仁植 劉約翰 蘇鎭南 柳長春 孫基禎 金周龍 崔俊根 馬鍾國 李章完(以上無順)

朝鮮籠協副會長에 金永述氏就任

朝鮮籠球協會理事會는 十五日午後八時부터 同會館에서열고다음과가튼事項을 決議하엿다한다

一、會長後任은 當分間保留하고 副會長으로 籠球界의 先輩金永述氏를 推薦決定함

二、第二回夏期籠球講習會를 七月下旬頃에 元山에서 開催하기로하고 準備委員으로 林東洙 丁相允 李性求 李文績等 四氏를選定함

三、第七回選手權大會決算報告

四、團體會員及個人會員의 整理

五、機關雜誌發行의件

日大柔道十七日入京

日本大學柔道部一行은 德三齊師範引率아래 五段四名、四段五名、三段四名의猛將들이 十八日에來京하야 十七日午後四時三十分부터 長谷川町講道館支部道場에서全京城軍과對戰케되엿다한다

三醫專陸上

京城、平壤、大邱等三醫學專門學校의第一回定期對抗陸上競技大會는來二十日午後二時半부터 大邱醫專運動場에서 開催할터이라한다

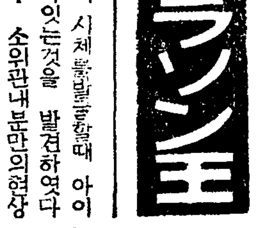

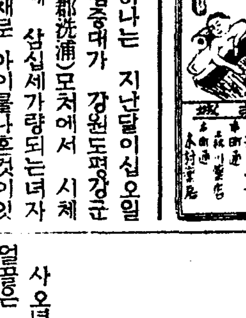

회충엔 오리가 / 촌충엔 도루사 가제일

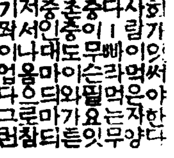

(OLIGA)오리가 (TOLUSA)도루사

치질엔 엥구루 가제일

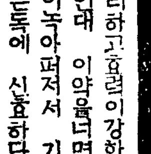

치질은 누구든지 흔히알는병인대 대단히 괴롭고 더려운병이라 심하면 홍문에 큰구멍이 뚤식셋식난다 보통수술을하느니단근질을하느니 상약을하느니하나근을도려내지는못한다 치독과균을속으로서 도진다 엥구루는 다시쑤이나 에넛키도하고 바르기도하는 편리하고효력이강한 약인대 이약을너면 약이독아퍼저서 기피든독에 신효하다 암치질 수치질 피나고 고름나는 치질 가려웁고 아푼치질탈항증에 잘듯습니다 약갑중한데는 상원경한데는 이원이오 경성서대문신성당으로주문하시오당일로보내드립니다 병이죵심하면상원분을쓰시오

해소 기침엔 에치세 가제일

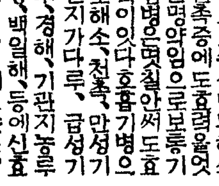

사람이생명이 잇슬동안에는 호흡을하는대이호흡기관에병이잇스면 생명에니게가된다。해소、기침、담천촉증은호흡기관의병이다 감기로기침을하야도목이아푸고 끌이쏘다지는것갓고 기운이탈진하는대 해소기침병으로 오래고생하면갑수를하는것이다 심하면 제일무서운 폐병으로변하기쉽고폐염이되여위급할때도잇다 신성당명약『에치세-』는(ECHIPE)는호흡기관을 윤택하게하고담을일삭치처서 업새고여러중을거두게함으로수십년된해소천촉증에도효력이잇는명약임으로보통기친병은몃칠안에도효력이잇다 호흡기병으로해소、천촉、만성기관지가다루、급성기관지가다루、경해、기관지놉루 기관지확장、백일해、등에신효합니다。폐병기침에도조소。약갑원고증에오원송증에삼원경한데는이원이오。경성서대문신성당으로주문하시요。당일로보내드리오。약은환약인대물약보다몃배더조습니다。병이조심하면오원분을쓰시오

속병 체종엔 겡오- 가제일

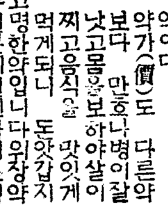

사람의위장(胃腸)은 신체모든기관의원동력(原動力)이된다위장이약하면항상허약하고 만병의근본이된다과히아푸지아니하다고내버려두면가슴아리、속병、체적이되여생명을빼앗기게되니어지두려웁지아니하리오 그런대보통감시쫘고일시적인 위장약을써서 습관성으로중독이되야항상약을멀줄모르고 병객으로일생을맛치는일이잇다겡오-(KENGO)는약효위대하야일시적이아니고 비위를보하고위장의근본조직을 다시 소생식고소화를실식히도세계에서 유명한위약(胃藥)제가 만히들고 특효한신발명약제가합리적(合理的)으로드러서리상적(理想的) 위장효력을 가진 약이다 약가(價)도 다른약보다 만호나병이잘낫고몸을보하야살이찌고음식을 맛잇게 먹게되니 돈안갑지아니한고명한약입니다위장약으로일주일분에일원자리 『겡오-』밧게도업스나약효가 대단신효한까닭입니다、수십년되제적이한제에효력을보앗스니삼신산불사약이라는삼사장까지오일이잇슴니다별별약을 써도 신통치못하야고롱하시는분은꼭한재써보시오꼭만족하리다약갑원고엔오원중증엔삼원경증엔이원경성서대문신성당으로주문하시오병이심하면오원분을쓰시오

약을써보시고 만일무효면 어더한 책임이든지 짐니다

京城西大門電車停留場前 (五) (제일큰백옥양관)

發賣元 神崎神聖堂藥品直輸入株式會社

電話(光)三三四·一○七番 振替京城四九五○

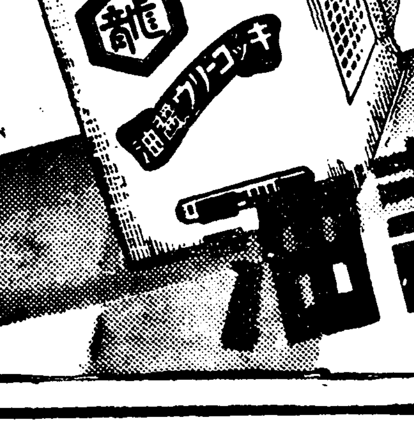

킷고-류-

キッコーリウ醬油

資本金參千萬圓

野田醬油株式會社朝鮮工場吟醸

죽은깨 여드름

여러분의 얼골을 곱고 아름답게 하기위하여서는 죽은깨와 여드름 잡티가 잘업서지는 최신발명의 피부정기(皮膚精氣) 여드름 를 한번써보십시요 아지못할사이에 당신의고민하시던죽은깨 여드름 잡티가 사러지고 어엽분얼골이됩니다

약가 경중용 二圓 중중용 四圓 送料三十五錢 海外는 送料四十九錢 但海外注文은要先金

京城府和泉町一二九 振替口座京城一九一四二番

參補丸 光澤油 本舖 合資會社 日光堂藥品部

好職業

男女遠近不問年中無休自宅机上에서할수잇는有利한事業。眞實한분은申込次第見本呈

大阪大軌線枚岡停留所 日本文藝俱樂部

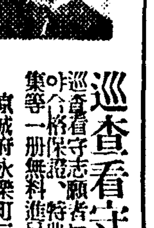

巡査看守(講義錄)

巡査看守志願者는本會講義錄卒業에依하야合格保證、特典으로鮮人巡査試驗問題集等一冊無料進呈함(但入會者에限함)

京城府永樂町二丁目二番地 朝鮮警務學會

(規則書即送)電本(2)三二○番

軍手의 製造

昭和十一年式大發明特許

감친자리업는軍手製造機械

多年大難點인 軍手製造中에서 第一困難한手甲部編物과 手首部編의감친자리를업새고 손끗에서 손목까지連續編成된다 發明專賣特許機械에依한 軍手製造家를募集함 또 손목은完全한고무編으로되어 品質이優秀한것이요軍手製造의確實有望함은 說明할것업고 需用多大販路는世界的이요 希望者의照會잇는대로 案內書無代進呈합니다

京城府西大門町一丁目二八番地

阿倍商會京城支店

本社大阪市阿部野警察署前電話天下茶四六七一

아무거나·쓰리지안코·爽快하게잘듯는

대학목약

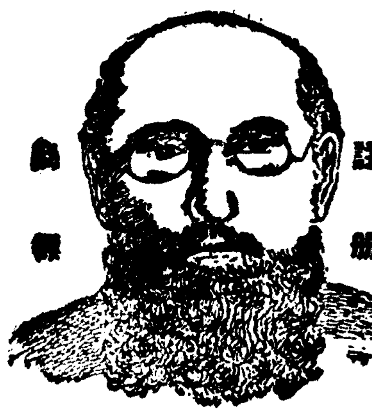

大學目藥

半島의舞姬 崔承喜孃曰

名眸의秘訣은大學目藥의愛用에잇습니다、同胞諸孃이여 彼此에 아름다운强한눈을가집시다

眼科專門大醫

醫學博士 河本軍次郎氏
醫學博士 小玉龍藏氏
醫學博士 吉田義治氏
醫學博士 山中崔之氏
醫學博士 豊田正達氏
推奬

流(류)線(선)型(형)容(용)器(긔)

—스마ー트하고便利한自動點眼容器—

體千兩 目九百兩

눈의治療에힘쓰라

眼質原因의거의全部가 不潔과 榮養不良에잇습니다、塵埃와 煤煙과 때에더러운얼골과 눈을씻지안커나 더러운손으로 눈을문지르거나해서 眼疾이생깁니다、太陽의强한紫外線과 컴컴한電燈下에서 일을하거나 細微한 文字를읽거나하는일로해서도 눈은 疲勞하야 弱해집니다、눈이 붉어지거나 눈곱이끼거나 좀아푸거나할때에 곳 治療를加하면 病이되지 안코 말것이라도 治療를 加하지 안코 버려두는故로病이되는것이며 病이된뒤에는 治療가길게끄는것입니다

眞正한 治療法과

눈을强히 고웁게하는法

眼疾의眞正한治療法은 于先大學洗眼藥(目藥에添付)一錠을곱부半分의 熱湯에녹여서 식힌뒤에 까ー제에 적시어 눈의안팎을 輕하게 몃번이고 씻습니다、다음에 大學目藥二三滴을 點眼합니다、이것을 每日三回 꾸준히 繼續하면 지금까지 좀처럼 낫지안튼眼疾도 顯著히快差되어갑니다。

또、지금은눈이 나뿌지안트래도 每日豫防해두면 眼疾이되지안코맙니다、그것은 每朝洗面後에 大學目藥을一二滴點眼하면고만입니다、아츰엔 눈곱이끼고해서 第一不潔ㅎ때오니 每朝點眼하시면 언제나 强하고 고운눈을保有할수잇습니다。特히 婦人의美眼法으로는 이것이 第一입니다。

大學은 權威잇는

世界的高級眼科藥

大學은眼科醫學의泰斗五大博士의推奬하시는바治療力이極히强한目藥으로殺菌、防腐、收斂의効果와專賣特許製劑우르비놀레긴이라는紫外線防止藥까지配劑 엿는故로、단한가지로實로左의세가지作用을가젓습니다。

一、眼疾을速히治癒하는힘
二、눈을아름다웁게하는힘
三、紫外線의害를防止하는힘

따라서眼疾잇는분이쓰시면速히回復하고、健眼하신분이쓰시면强한눈고운눈이되고、老人이쓰시면視力이回復되고、바다와山에서쓰면紫外線의害를밧지안코맙니다。

아이들에게 小兒用大學目藥

大學目藥는조금도아푸거나쓰리지안코、썩爽快한氣分을주는고로、아이들에게쓸지라도괜찬습니다마는、十歲以下의小兒에게는小兒의눈에맛게한小兒用大學目藥이잇습니다。

硼酸보다나흔大學洗眼藥

大學洗眼藥은、最新殺菌藥너이보르미친을主藥을삼은强力한消毒力과治療力과點眼藥의作用을돕는効果가잇는洗眼藥입니다。大學獨特의創製品으로完全消毒써니레ー프包裝을하야大學目藥一瓶마다、添付하엿습니다。不足하시거든洗眼藥만의賣品도잇습니다。

適應症 ○[illegible] ○光線眼炎 ○부시는눈 ○호린눈 ○상한눈 ○진안질

定價

人造龜甲케ー스付

一瓶入	三十錢
二瓶入(케ー스二個入)	五十錢
精光用特大瓶付(圓)	一圓

케ー스업시

試用瓶	十錢
小瓶	二十錢
大瓶	三十錢
德用	五十錢
(小兒用)	二十錢

大學洗眼藥

十錠	十錢
廿一錠	二十錢

全國各地藥房에서販賣함

大阪北濱 **參天堂株式會社**

서양어머니들은 애기를배면어쩌나

조선어머니에게 참고될게만타

애기몸에 따른 모든준비

동서양을 물론하고 안악네로서는 장차 달이 차서 나오려는 애기를 기다리는것이 가장 큰 행복입니다。벌서 밴지 다섯달쯤 되면 아주 건강히 잇습니다 하는 표적으로 꿈틀거리기 시작하니까 그때부터 모든 준비를 다 정돈해 노치 안하면 되지 안습니다。그런데 서양의 젊으신 어머니들은 애기 나흘 준비를 과연 어떠어떠하게 차리고 잇겟습니까? 물론 풍속과 습관이 다 각각이니까 우리네와 다를것은 정한 일이겟지오만 그래도 정성스럽고 찬찬한 그들의 일인만큼 우리네에게 참고될 점도 적지 안호리라고 생각합니다。

먼저 애기에게 대한 의복을 들겟습니다。

(一) 소매가 달린 속옷네개。

그것은 엷고 보드러운감으로할것。

(二) 페테코트 네개, 일본 안악네의 주반과 가티 생긴것。

(三) 베비복 네개

(四) 소매업는 웃옷네개

(五) 밤에 잘때 입힐베비복네개

(六) 싸서안을 솜、허름한 것으로 집에서 쓸것두개

(七)그런 솜 아주크고좋은것으로 나드리에 둘르고 나갈것한개

(八)친바지의 러박기여섯개

(九)양말 네켜레

(十)조그만 손수건여섯켜레

(十一)기저귀 열두개

(十二)배스곱 차맬 삽인지의봉대세개」

×

그다음으로 목욕제구를 들겟습니다。

(一)가볍고 양전한 빠께쓰한개。

(二)그다지 크지안흔 생철 목욕통 한개。

(三)왜비누 한장。특히 품칠이 조흔 것。

(四)콜드·크림 한병。그여시 과히 나쁘지 안흔 것。

(五)커다란 목욕수건 한개

(六)조그만 세수수건 두개

(七)올리브기름

(八)와세링

(九)옥시풀

(十)텔마눌

올리브기름이하의 네가지는 약품으로서 산파들은 가지고 다닙니다만은 이러케 각 가정에서도 준비해 준답니다。그 이외에도 침대라든지 친구라든지 바람막이외 조그만 병풍이라든지 여러 가지가 잇습니다。

×

의복준비에 잇서 보시는 바와 가티 서양서는 갓난 애기들을 맨속에 속옷, 그다음에 페테코트, 또 그 다음에 베비복, 그리고 맨우로 소매업는 웃옷, 이러케 입힙니다。지저귀는 네모진 것을 척접어서 세모로 맨들어 가지고 궁둥이양편으로 두가닥을 돌리고 다리 사이로·한 가닥을 빼서 핀으로 꼭 꼬자채웁니다。그러나 그 만흔것을 차례 차례 입히더라도 결코 조선애기네가티 비주방룽이처럼 부자유하게 맨들지는 안습니다 그러고 그 의복은 네벌은 가지고 자꾸 빨아 입히어 어대까지 깨끗하게 해둡니다。

온천물도 병따라가릴일

아무데나갓다가는되려해

온천에가면 낫는다 하고 아무병에라도 온천물을 가는것이 한유행처럼되여잇습니다

그러나 온천에가랴면 온천성질을 알어가지고 가야만하지 그저터퍼노코 갈것은못됩니다。온천의효험은어느온천이나 맛찬가지가안이므로 온천의종류를 선택할 필요가잇습니다

온천종류에는 대개다음가튼것이잇습니다。

◇단순성온천(單純性溫泉) 류마치스 신경통 복통등에 효험이 잇스며 신경병에도 좋습니다

◇단순성냉천(單純性冷泉) 위장병과 위장이약해서 늘 체하고 변비증이잇는사람에게조흐며 신경쇠약과 히스테리-에 효험이 잇습니다 그리고 기름기가 만허서 뚱뚱한사람에게는 살을빼어주게하는수가잇습니다

◇단순탄산천(單純炭酸泉) 오줌소태에 조흐며 체증과 빈혈증과 혈색업는 사람에게 피를 도와서 좃습니다

◇식염천(食鹽泉) 목에나는종기나 다리에나는가래톳에 조흐나 신경질이잇는사람에게는 조치못합니다

◇알카리 이알카리온천은 먹을수도 잇습니다 위장병이나 신장병에 조흐며 똥똥한사람이나 당뇨병(糖尿病)에 잘듯습니다

◇유황천(硫黃泉) 매병이나 기관지염은올흐며 피부병에는 아조썩좃습니다

◇철천(鐵泉) 이것은 철분이 만흔온천입니다 빈혈증과 황달병에 좃습니다

그리고 온천에 드러갈때는 아침여섯시부터 여덟시의 공복때가좃습니다。

밥찰때 목욕은 흥분하기쉬우며 식후식전의 목욕은 혈액이 피부에 집중되므로 조치못합니다 대체로 십분동안 드러안젓다가 그다음에 차차올려서 이십분까지 시간을 연장하여야합니다 그저 오기어려운온천에 왓는김이라해서 자주드러가는것은 조치못합니다。

불에데인흉터

問 어렷슬때 불에데엿는데흉이넘어커서 보기에흉하니 곳치는 방법은 업슬까요(市內讀者)

答 불에데인 흉이면 아마넓을것갓습니다。넓으면 고치기가 어렵습니다。만일 좁으면 외과적으로 베여버릴수는 잇습니다 한번 외과나 피부과의사에게진찰해보시지요。(城大病院皮膚泌尿器科[illegible])

구렁이

『호랭이나 사자만무서운것이아니라 구렝이도무서워요。굵기가 석자이상 기리가 사십척이넘는 구렝이는 호랭이를 휘감아 뼈를으스러트려 죽입니다』

이것이 인도로 맹수산양갓다온 분의 이야기입니다。

(글쓴사람 정홍걸)

長篇小說

찔레꽃 【58】

金末峰 作 / 金熊超 畵

물레박휘세상(十二)

『암만해도 경애는、철로에 닷첫서……아이구 그동안에 죽엇슬는지도몰라 다치지안코웨 병원에 입원을한답…아이구 ─하느님!』

경애어머니의 까마케죽은입술이 보기실케 몃번인가 삐뚜러지고 치자물들린듯 노래진 주먹이 등의자의 손잡이를 두어번내리첫다。

『설마 그럴리야 잇겟습니까 구해다고 그러시든대요 아마놀래서 까물어친것을 병원으로다려간것이 아닐까요』

『안야 그다 날죽일라는말이야 내가가서 보고와야지 안선생 택시하나불러서 날좀대려다주 안선생!』

주방에서 더운물을가지고 허둥거리고 드러오든 침모가

『마님 마님께서 이러시면 큰일납니다 글세 이기력에 어델가시겟다구 그러서요마님』

침모는 두팔로 경애어머니의어깨를안고

『제가 가보고올지요 네마님제가 얼는가서 뵙고올지요 네?』

『다소용업서 내눈으로 바ㅅ만해 어서 안선생 나좀다려다주 아이─답답해』

할수업시 정순은 상노에게 택시를 불르라하야 경애어머니를 데리고 룡산철도병원으로 향하엿다

하─얏케 사면벽이빨라진 방속에 안저잇는 민수는 한시간동안에 전개하여버린 운명의 작란을 맘속으로 생각해보고 혼자서 쓰디쓰게 웃는것이다

『이사람이 조경애 그리고 그아버지가 조만호!흥』

[illegible] 정거장속으로 사람들이 우-하고몰려가는바람에 자기도 따려보앗든것이다 방금심지에다 불을단 폭탄처럼 일각을 다루고 잇는 그위험을 목도할때 그는란사람이 누구인지알까닭은업섯다 다만 그는 자기도 몰으는사이겨레섯는 말잔등에 올라탄것이다

이런생각을하고 안젓든 민수의눈에는 집달리의손에들린 선언서(宣言書) 아버지의 탄식하는모양 그리고 자기가 경애에게보낸편지가 활동사진 필림처럼 하나식하나식 지내가는것이다. 차-늘한 적막이 밀물처럼 전신을 에워차는것을느낀민수는

『그럼 담에또와 뵙지요』

하고 자리에서 이러설때 조만호씨부자(父子)가 드러섯다

영환에게서 민수가 어떠케도 위험한 찰나에서 경애를 구해냇다는 말을듯자

『정말 용감하십니다』

하고 경구는 민수의손을 으스러지라고 힘잇게 악수를하엿다 한참동안 민수를 쏘아보는 경구의눈은 감격에빗낫다

『상처는 업는가요─』

하고 조만호씨는 영환을 도라보앗다

『네 아무데도 닷친데는 업습니다』

『흥─』

하고 조만호씨는 또한번 한숨을 쉬엇다 무어라고 적당한 인사말이 나오지가 안는때문이다 자기는 일주일전에 자기집응접실에서 어떠케 무정하게 이청년의 부자(父子)를 몰려보냇든고

『에이여부소 당신도 자식키우지요 두고봅시대이 흥、세상은 물레바퀴라』

하고 분노에떨든 려도사의 말소래가 지금 북소리처럼 조만호씨의 귀를 울리는것이다 그노인의 아들이 목숨을 내걸고 경애를 건젓다는 사실은 뜨거운 숫불로 머리를 태우는것처럼 그의이마에서는 진땀이 내솟는것을 어찌할수 업는것이다 생각하면 할수록 그는 부끄러워젓다、참아민수를 치어다볼용기가업다 하물며 무어라고 이러니 저러니인사의 말이나올수는 더욱업는것이다

한참동안 방안은 고요하여젓다

『리민수씨! 젊은 양반이 참우려러보입니다…난당최 부끄려워서』

이것이 나무토막처럼 우두커니 안저잇는 조만호씨의 첫인사엿다

『천만의말슴을……』

하고 고개를 숙여보이는 민수의 가슴은 탄산수를 마신때처럼 시원하여젓다

그동가티차고 교만한 조만호씨의 얼굴에서 진정으로 패부(敗北)하엿다는 표정을읽을때 이겻다는 쾌감이 민수의 가슴한복판에 폭포와가티 쏘다젓다

그는 이광경을 늙은아버지께보여드리고시펏다 진실로 그는선(善)으로써 악(惡)을 이긴것이다

『이방인가』

하고 간호부의 안내를바더 드려오는 경애어머니를보자 방안사람들은 눈이 휘둥그래젓다

『어머 경애야 어대닷첫니?』

경애어머니는 거의 통곡과가티부르짓고 경애의 침대로가서쪽구라저섯다 뒤밋처 드러오든 정순이 민수와 눈이마대치는 순간 명령할수업는 감격과흥분으로 지긋이허끗을 깨물엇다

『어데다첫느냐 응경애야 얘야 정신좀 채려라』

하고 경애어머니는 눈물을 갈고 누어잇는 경애의상체를 흔들엇다

『아─니 이건웬또 소동이요 안선생에게 알어듯도록 전화를 햇는대……웬왓수』

조만호씨는 못맛당한듯이 눈살을 찝흐리는것이다

『암만 안유를하시도록 말슴을 드려도 작구만 와보서야만 맘을 노시겟다구 그리서……』

하고 정순은 할수업시 대리고 왓다는뜻을 말하엿다

『네 하기야 그러치요 잘왓습니다』

조만호씨는 빙그래웃고

『참 안선생님은 조흔오빠를 두서서 행복이시겟습니다』

하고 경구와영환을 도라보며

『자네들은 몰르지 리민수씨가 바루 우리집 안선생님의 사촌오빠시여』

『오 그러섯습니까?』

경구는 고개를 끄덕이고

『안즈십시요』

『네 누의덕택으로 경매가 연기됏스니 저도아마 조흔누의 노릇은 한모양이조호은』

하고 조만호씨를 치어다보고웃는 정순의 입술은 파르르떨엇다

昭和의 常識

[illegible]한 [illegible]을모르고 放[illegible]해두면 十五年이되면時效에걸녀서 元金도못찻게됩니다

[illegible]子는日光[illegible]에 [illegible]의 [illegible]을[illegible]으로、[illegible]子로맛는 日光浴은 [illegible]、[illegible]가오히려낫다

여름의 朝鮮과 仁丹의必要

더워저가는것이 惡疫流行의兆

지금이、健康上、가장危險한때!

榮養과殺菌에、顯著한功을 奏하는仁丹의重要性은一層深刻해지고、特히半島特有의 風土에는하로도빼여노치안케되는것이證明됩니다

卽

半島特有의 氣候不順으로……

차게자서 胃腸을害치고、感氣로부터여러가지病을일으키는等 모도가抵抗力이弱한까닭이며、이것도 榮養不足이原因입니다 그럼으로 此際榮養을마음껏攝取하야抵抗力을 强하게하는것이 무엇보다도重要합니다、仁丹은、바타민B、動植物兩性호르몬、사후랑朝鮮人蔘의四大精力素를含有하고、抵抗力을强하게하며 消化器를調整하는 適確한效果를가지고잇슴으로이런때에는 理想的要藥입니다。

半島特有의 空氣의乾燥가

口渴이나게하고、입술까지 乾燥케합니다、따라서、飮料와果實等이 생각키는것도일로부터이온대、함부로물을마시면 胃液을稀薄케하야、消化不良이되고 食慾이減退하야、夏瘦를招來케됩니다 이러한경우에、仁丹을 먹음고잇스면、適當히唾液腺을刺戟하는結果 咽喉、口腔을爽快히축여주어서 곳口渴을 解消함은勿論이려니와爽凉한、口薰은 長時間口渴을모르게하는 效果를가지고잇습니다

半島特有의 砂塵이

呼吸器에밋치는 障碍는實로可恐할것으로、特히初夏부터 불기始作하는季節風은乾燥한砂塵을휘날녀서 一層더함으로거기에는아무래도 口腔、呼吸器의絕對殺菌과、衛生에 萬全의加療를하지안으면안됩니다、마스크、含嗽도 必要합니다그러나仁丹을 먹음고잇스면、口中의消毒 衛生이完全하야、呼吸器의保護로서도獨特한 卓効가잇는것입니다、그럼으로仁丹의 必要는거듭거듭痛感케됩니다。

仁丹의種類

赤의小粒	十錢 二十錢 三十錢 五十錢 一圓
로-즈	十錢 三十錢
麝香仁丹	五十錢

學藝

李朝의 政治家群像

奇傑 大院君

•正祖뒤에 十一歲 幼主純祖께서 即位하시니 純祖元年은 西曆一八〇一年으로 곳 十九世紀初頭이다。

이해에 辛酉邪獄이란 有名한 天主教徒의 虐殺事件이 일어낫거니와 이보다도 純祖朝의 特色은 그[illegible]과 함께 金氏라는 外戚이 世道를 본데잇스니 爾後哲宗까지 六十餘年동안은 政權이 金氏一門의손에서 노라낫다。이外戚世道는 李朝末運의 內政上 注目할現象의 하나로 前日의 黨派政治가 一轉하야 外戚世道가 되면서부터 그弊害는 오히려 尤甚한배잇섯다。

이機會를 타서 關西地方의 洪景來叛亂이 일어나니 李朝創業以來 무엇不平이 이에이르러 爆發된것으로 이洪景來亂은 金氏世道와 不可分의關係를 가진만큼 李朝末葉의 內政上 注目할現象의 하나이다。

純祖뒤에 憲宗을 지나서 哲宗에 이르러는 戚族政治의 極盛時代로 金氏의威勢가 一世를 기울렷고 自家네끼리 權利를다툴새 이동안에 內政이 더욱결단이난것은 말할것도 업거니와 東漸하는 西勢는 차침 다닥처오니 北條의艦인 帝政露西亞의兵艦은 豆滿江畔에 미치게된것이 이哲宗九年의 일이요 南海의艦인 英吉利는 佛蘭西로더부러 聯合艦隊를 끌고 北京을 [illegible]한것이 이哲宗十一年이다。이內外多事之秋를 當하야 哲宗께서 昇遐하시고 高宗의 大統入承하심과함께 大院君의執政을 보게되니 大院君의登場은 지극로 이非常期에 應하기 爲함이다。

大院君의執政은 李朝王室의 典範을 깨트린 特例이라 그러므로 執政의 初에 形式上手續을 밟아 法的으로 發布한것은 아니나 事實에서 萬機를 處決하는 攝政임에 어김업다。

大院君이 執政이되자 먼저 外戚으로부터 政權을 거두어 王室中心 政治를 行할새 四色과 地方別을 打破하야 南北南色人과 西北兩道人을 簡拔하야 淸職을 주엇스며 가장 困難한 書院撤廢와 戶布를施行하고 또 景福宮의 重建과 國防의 注重과 其他 風俗改良가튼 모두 五百年에 처음보는 大勇斷 大改革을 實現하엿다。

文化公議 (十)

學者·藝術家의 養成

朴鍾鴻

文化現象에關한 感想이라고하야 다른분에게參考가될만한 自信잇는意見도 아직 가지지못하얏기때문에 原稿를 쓸 勇氣가업슴에도不拘하고 붓을 든것이 未安합니다。漠然하게나마 平素느끼는바가 잇다면

첫재로 部門과 傾向의 如何를 莫論하고 爲先 누구나가 모두自己가從事하고 잇는文化方面에 열마나 誠實한態度와 꾸준한努力을 다하고잇는가가 根本問題인것 갓습니다。그리하야 全面的으로 一般文化의 質的水準이 좀더 노파질必要가 잇지나아니할는지오。힘잇는止揚이 굿세인矛盾的對立을 前提한다면 그리고 거기에서뿐 참다운 文化의進展을 차줄수잇는것이라면 攝取나 傳承에 잇서서 오히려 모든立場과態度가, 그自體의本色을 明白히나타내는程度에 이르기까지 좀더 積極的으로 探究되여야될것갓습니다。남의것도 배와야 하겟지오 우리의것도 勿論아러야하겟지오 우리에게는 아직 모두가緊要한것갓습니다 옛날것 새로운것할것업시 各其所長을따라 何如間 最善의努力을 다하는것이 先決問題가 아닐까요 實質的으로 어느것하나 참으로 心血을傾注하야 努力함도업시 바람부는대로 甲論乙駁 結局 무엇이남을는지 疑問도될듯합니다。文化의質的水準自體가 未及한곳에 果然 힘잇는文化의 理論이 몬저생겨날수잇슬는지오 假使 훌룡한文化의理論이 생겨낫기로서니 實로 얼마나큰效果를 나타낼수가잇슬가요 그러나 近者에 이르러 여러部門에잇서서 漸次로 健實한態度로 一步一步 默默한가운대에 精進을爲하야 奮鬪하시는분들이 게신것을알게될때에 무엇보다도 반갑고 힘잇게 생각되지아흘수업습니다 이러한분들이 우리文化建設의 先驅者가아니고무엇이겟습니까

둘재로 一般社會가 文化現象에關하야 좀더기픈關心을 가지는것이 絶對로 必要할것갓습니다 文化의 建設乃至向上은 그어느것이나 一般社會의 支持와 保護를 떠나서 實現되기가 困難하다고 생각됩니다。學者나藝術家의業績을 나무라기前에 果然 그들에게對하야 얼마마한 同情잇는態度를 取하엿든가를 反省하는 雅量을 우리一般社會가 좀더 가젓드라면 조흘것갓습니다。當場 目前에 그時로 어떠한成果를 꼭차지할수잇는事業뿐을 爲함할것이아니라 좀더 遠大한抱負미려서 좀더 意義잇는 計劃이잇슬수 업는일일가요。單只 先驅者들의 不遇를 同情한다는것보다 文化自體를爲하다는 意味에서 積極的援助가 잇서야할때가 되엇가습니다。學術硏究所를 創設한다든지 文壇이나樂壇 劇壇等藝術的方面에 잇서서 天才를걸러주며 發揮시켜주는 積極的施設을 꾀한다든지 其他모든것이 社會의輿論과 特志家에게 期待하는바 큰줄압니다。[illegible]의 編纂하나 돕지못한다는것을 그저 力不足이라고만할수 잇슬는지오。

文化現象의問題는 單只 몃몃先驅者들의 責任이라기보다도 全社會自體가 겸머저야할 責任인것을깨닷고 全社會가 한가지協力할때에 비로소 바른길을 더듬기始作할것인줄압니다。

藝術昂揚을 爲한 綜合的最高諮問機關을 創設

【東京電話同盟】平生前文相의所謂平生改組案으로말미아마 橫山大觀氏以下委員十五氏가 帝國美術院을脫退하야 紛擾에紛擾를거듭하야 그歸趨할바를아지못하든 美術騷動問題에對하야 安井前文相을마지한 文部省이 如何한裁斷을내릴지 注目되고잇섯든바文部省은 在來의美術騷動의 經緯에 一切拘碍하지안코 全혀白紙와가튼立場에 還元하고 또한 다만美術만을 對象으로하는것보담 널리 藝術一般部門에亘한 藝術昻揚遂行을企圖하야 『帝國藝術院』이라고 이름할만한 綜合的最高諮問機關을 創設할方針을 決定하야 着着準備를進行하고 安井新文相就任後의 第一着事業으로서 느저도今月中에는 具體案을 決定하기로 努力하고잇다 即새로생기는 本機關은 學術을總攬統合하는 帝國學士院과 並立하야 美術文學演藝映畫等 藝術의모든分野에亘한 最高權威者를網羅하야 藝術文化機關으로서의最高地位에處하는 諮問機關을만들려고하는데 그創設이되는때는文化史上에 一時機를劃하는것이라고본다 即新機關의 官制制定과 同時에 從來의 帝國美術院官制는 廢止되고 보담더 高度로 보담더廣汎한 新機關에 包含되기로되는데따라 美術界紛糾의 主因이라고하는 帝國美術院會員問題도 自然消滅이 될터임으로 이劃期的新機關의 創設은얼마전의 文化勳章의 制定과함께 日本文化의 宣揚에다시 一大推進力을 줄것이라고 期待되고이다

隨筆 友情 (四)

崔仁俊

이즈음에서는 거리에 나가는것조차 아주 실혀젓다。오히려 더럭 겁을집어 먹는다。거리에나가면 못낫치라도 아는친구가 必要以上으로 너무만키때문이다。

아침 電車停留場에서 만난벗도 반갑지도안흔 친구를 午正때는 新聞社아페서 얼굴을맛대고 세번째 네시뒤면은 잔고개를 도라오다 서로 어깨를 슷치게되면 그것은 벌서偶然의連鎖이 그度를 넘처서 작구진저리란으로 變해버린것이다。이무슨 前生後生의 惡緣이든 惡因緣인가。

서울의 거리가 좁다면 좁은탓도 잇다。보담은 좁은이 거리를 藝術家然하고 도라다니는 小心한 現代知識人의날마다 되푸리하는 코ー쓰가너무 單純하고 一定한 탓도잇슬게다。어째ㅅ든이러한 축들과 매일가튼 方向을 걸어가고 하로에도 몃차례는 어김업시 얼굴을 맛대지안흐면안되는것이 오늘 내의그時間的으로(或은空間的으로)規定되[illegible]치못한 宿命이라면 아아 蒼天을 우러러 哀哭呼訴하노라。제발 마음소서。多少 文壇的인 知己라면 처음 만낫슬때반갑게 握手하는것이 禮儀에어긋나지안허 조흔일이다。或是 여겁허 두번째 만나면 이것 또 맛낫구려 하는 式의 엷어진 微笑를 交換하는것도 愛嬌의 程度로 許容할수잇다 그러나 그러는것도 한두번이지 거듭해 세번 네번 원수처럼 만나게되면 그제는 고개도 끄떡이여주고십지안타。『인제 또 어데서 만나시려우』 彼此間 이러케쯤 말이 빈중맛게 나온다면 그것은 벌서 露骨的인 惡意의 宣戰布告다。——이쯤해두자。

그러나 인제 나는 내가誠意를 보여 줄수잇는 어떠한 親舊와도 約束이란것을 하지안호련다。나는 무슨일이 잇든간에 아무날 아무時에 어데서 만나자는 그러한約束을 제일실혀한다 白紙와 가터야할 友情을 반드시 約束手形으로 形式化해야 한다는것은 내게잇서서는 可恐할精神的인 負債다。하기야 本是友情을容認한다는것이 벌서하나의 精神的인 債務債權成立의 相互關係를 意味하는것이지만 일부러 年月時日까지 定해놋고 애써 時間에 制限밧는것이라면 나만은 그時間的義務에서 永遠히 免除하고십다。

나는 본대 時計란것을 가지기 실혀한다。그러라고 내가 時間觀念이 薄弱한 非文化化人이라고 한다면 나는 그不名譽를敢히 拒否하겟노라。나는 누구보담도 時間에對한強迫觀念알에強하게 支配되여잇기때문에 死刑執行手가튼時計에 限업는 敵意를 表示하는것 뿐이다。

그러므로 내가 어떤 避치못할境遇에 누구와 어데서만나자는約束을 承認했다면 그約束을 承認하는 순간부터 그約束이 圓滿히 終了되여 效力을 完全히 喪失하기까지의 全有效期間內에는 내 任意대로 팔다리하나 옴겨노흘수업슬만큼 約束이란 觀念에 奴隷처럼 사로잡히고만다。그것은 精神的인 負擔以外에 生理的인 苦痛을 同伴한다 그래서 그約束의有效期間이 延長되면 延長될수록 거기에 따르는 苦痛도正比例한다。이런種類의 苦痛이 내게는 너무도 견딜수업는것이기때문에 나는 일부러 가장誠意를 가저야할 그約束일망정 내의 一方的인 意志로 써빈번히 破棄해버린다。하니까 내 親愛하는 벗들이여! 萬一 내가 그대들과의 約束을 履行치안코 그러므로 그대로의 참다운 友情을 못나게 背叛한 일이 잇더래도 나를 끗까지 寬恕할 雅量을 가지라。어떤 境遇이든 내가 그대들과의 約束을 履行치 안헛슴은 專혀 그대들을 내自身만큼은 사랑하고 尊敬하는때문이다。내가 그대들이 失望할까 두려워서 다만 그理由로 그대들과의約束을 일부러 지키엿다면 그것은 可憎할 나의 僞善的인가장 同情行爲에 不過한것임을알라。

그럼 내 親愛하는 벗들이여! 健在하라!

物質과 生命의 새 解釋 (三)

—原子物理學的生命觀—

權寧大

勿論 여기서 注意할點은生命의硏究에 잇서서의 分析的方法의 利用이다 只今 한個의生物의 生命을 硏究하기爲하야 分析的方法을 取하는境遇를 생각하야보자。生物體를 分析하면 系統 器官 組織等의 中間階段을밟아서 細胞에 이른다 細胞를分析하면 核或은原形質이된다 다시 核 原形質을 分析하면 各種의 有機化合物이되고 이有機化合物을 分析하면 各種元素가될것이다 또이各元素를 分析하면 結局은 電子와 原子核이되고 原子核은 다시 陽子 中性子等으로 되고만다。

이러케 한個의 生物體를分析을하고보면 남는것은 結局 生命업는 物質뿐이다 分析을 繼續하는 途中에 어데서인지 生命은 忽然히 사라저업서지고만것이다 이것이야말로 鬼神이 곡할 노릇이다 그러면 果然 分析하는 方法이 나쁜것가 그런것도 안일것이다 生命의 正體를 알기위하야 數世紀동안 硏究에硏究를 거듭한結果가 突然히 無謀한 生物論만 죽이고말앗스니 죽은 生命들을 爲하야서라도 다른 무슨道理를 생각하지안흐면안될것이다。

以上과가튼 따렘마에빠진 原因은어데잇는고하면 生物學에서는 硏究의對象된산채로의生[illegible]어야하는데도 不拘하고 物理化學的分析方法을 何等의吟味도업시 함부로 生物體에利用한데잇다 生物體속에 잇는 各原子의機能을 알기 爲하야 各器官을 探究하려면 그生物을 죽이지안흐면안된다 即生物體에關한 物理學的實驗에는 그有機體가밧는 物理學的諸條件에 어떤不確定이잇다 이것은 原子物理學의 原理와갓다 物理學에 잇서서는 어떤 한物體를 測定하는데는 그物體及測定裝置가 光線의 波長에 比하야 極히커야한다 假令 望遠鏡으로 惑星을 觀測하는境遇에는 望遠鏡과 惑星은 모두 光線의 波長보다 큰故로 그惑星의 位置와速度를 同時에 正確히 測定할수가잇스나 原子物理學的領域에서는 이와 全然달러서 測定對象인 原子가 겨우 光線의 波長의程度임으로 光線을 利用하야 原子를 測定할때에는 그對象보다도적은 測定機械를 만들수가업는以上 原子의 位置와速度를 同時에 正確히 測定할수는업다 이는 어떠한過程에서라도 原子와測定用具사이에 에넬기ー의交換이 相伴함으로 우리가測定하려는 物質即原子의狀態를 全然攪亂시켜서 不確定하게 만드는까닭이다。

只今까지는 生物學에잇서서 그生理現象을 硏究함에는 專혀 物理學的或은化學的分析을 利用하야왓지만 이것만으로는 到底히 生命現象을 理解할수 物理學의원을 빌지안흐면아니되게되엿다 生命이란것도 各種細胞의集合으로서의 한機構인以上 그機能的素質은 各細胞와 그細胞質을 連絡하는法則과의 새에잇지아니하면안될것이다 그것은 數個의原子가 한分子를構成함으로써 各原子에는 全然볼수업는 全體的性質(分子스펙트럼가튼것)을 나타내는것과갓다 또그分子의集團인物體에도 各分子에서 볼수업는全體的性質이만타 生物에만잇는 時間的全體性(遺傳)도 亦是 物理學上의 臨界現象과갓다。

다음에 物理學上의 統計的類似에 關한硏究의 結果를보면 매우 滋味잇는것이 만타假令 거리를지나가는 사람의數爻라든지 停車場에서 乘降客사는 사람들의 數爻에對하야 統計를 내보면 마치 그한사람한사람이 生命업는 瓦斯分子나되는듯이 瓦斯分子와 꼭가튼統計的分布가 나타난다 또 電車를 타는사람의 數爻를보아도 亦是이와맛찬가지로 第一빈車에는 第一적게타고 도리어 滿員車에만 몰려들어서 漸漸더 超滿員을 이루게되는 群衆心理의한表現이다 이것은 恰似히 複雜한分子가 固體表面에 吸着되면 그影響으로 바로그겨테 다옹分子를 吸着시킬能力이 增大되며 따라서 그表面의 吸着分子의密度의 差異가 理想氣體分子가吸着될때보다 몹시커지는 現象과 갓다。萬若에 이러한現象을 火星人이 나려다보고잇다면 그의 눈에는地球人은 生命업는 微分子로밧게 아니보일것이다 그러한生命업는 微分子인 『사람』이 意外에도 有機的國家社會를 構成하고잇는것을안다면 그有機體의 生命의起源을 疑心할것이다 그러케 推測을하면 或은 生命의 씨가 各物質分子속에 벌서생겨잇지나안나하는 얼뚱한생각도난다 그리고 生命업는 物質分子가 모여서 細胞가되고 細胞가모여서 生物이란 複雜한가진精神的社會를 組織하고잇는것이 아닐가

物理學者『죠르단』은 『原子構造와 生體構造를 比較하야보면 新物理學이 生命認識의 媒介가될수잇다』고그랫다 勿論 物質과生命의새에 間隙이 업서지려면 아직멀엇지만 生命의 物理學的說明이 成功되는날에는 生命의神秘를 좀더똑똑이 알수가잇슬것이다 科學을 실허하는種類의사람中에는 그날을 呪咀할지도모르나 生命을 物理學的으로 說明하는것은 決코 生命을 否認하고 人格을無視하고 宗敎를排斥하는것은아니다 生命을 科學的으로 說明하는가운데 眞正한 宗敎와藝術이 잇슬것이다 『아인슈타인』은 말하되 古代의 人類의 宗敎는 人間에[illegible]을내려줄慈悲를가지고 罰을 내릴 威嚴을가진 『神』을 미더지만 現代科學者가 밋는것은 一切를超越하고 自然의無限한調和를 낫타내는存在라고하얏다。

自然은 『엔트로피ー』가 增加되는方向으로만 흘러간다。自然은 調和의極致에 到達하려고 움즉이고잇다。

이自然을硏究하는데서만 모든것은 解決될것이다。

나치스映畫의 進路 (3)

—國家社會主義의 藝術觀—

徐丙珏

映畫의素材問題도 映畫는 單純히 빌려온客體(對象)으로 觀察할것은아니다 素材는勿論生活에서 取材해야할것이로되 觀衆이 感激하고 感興을이르킬만한 問題를取扱하지 안흐면안된다그러므로 이러한問題는 文學에서 探擇할수잇스나 企業的意圖下에서 偉大한文學作品을 濫用할것은아니다 藝術的素材를 映畫化하는것은藝術家의 使命이요 企業家의할바는 아니다。

映畫界에 多數有能人士가 輩出하야 優秀한作品을 發表하게되면 映畫企業도 健全한發展이될것이며 觀衆도엇는바가 만흘것이다 不完全한 組織形態에서 發生하는 損失을免하기 爲하야는 映畫製作所의 組織을 非裝飾的으로 强化하고 決定的目的遂行과 映畫製作過程에 잇서서는 藝術家의힘을 비러야할것이다 그리되면 獨逸映畫는 藝術的形態를갓추게되고 全世界에서 보지못하든 映畫製作의 基礎的法則도 完成될것이다。

꾀벨스는『政治와藝術』에關하야 『藝術家가 人間을形成하고 政治家가 民族을形成하는데 區別이 어디잇는가? 原則的으로는 偉大한藝術은 元素에서形態를形成하는것이다。그러기때문에 無秩序한 廣汎한大衆이라는元素에서 國民을形象하고 體裁와 組織을形成하고 世界列强의國際的協調舞臺에서 有力한要素가되게하는것보다 더偉大한藝術이업슬것이다。政治는 民族形成의藝術이며 政治家는 自己國家에對한 高貴한 名譽慾을 갓는이보다도 相對하고 形態를가추지못한未製品에 形態와形象을주는것이다。

이四年來로 全獨逸藝術家의 無氣力을矯正하고 그들에게 新鮮한理想과 計劃과目標를賦與하랴는 野心을갓고잇다。十九世紀에 獨逸이 世界에보낸 音樂家는 有史以來 他民族이보낸音樂數보다도만흐며 우리民族은 元來가藝術的素質이 豐富한民族이다 映畫界에서도 世界에君臨할가不遠한것을 確信한다』또 藝術家와 國民과의關係에對해서 『一千九百三十三年에 藝術家와國民間에 弛緩하야지고 絶緣되다시피한 關係를 다시接近시키려는 野心을 가젓섯다 그러나 藝術家는 貧血的이요 生活意識이 薄弱한『藝術을爲한藝術의立場』으로隱遁하엿기때문에 獨逸藝術의 國民으로부터의 孤立化를 促進시켯다 그것은 國民이現代藝術을 理解하라는意慾도 업섯거니와 國民을指導할수잇슬만한 藝術도업섯기때문이다。렛싱의演劇批評의偉大한天才가 復活하기를 바라며 獨逸이 느곳에서 나어느때든지獨逸映畫界에서 全世界映畫界의模範이될만한 確固不滅의 法則을 制定할人物이 出現할것을 確信한다。獨逸映畫界는 다른富饒한 國家와가티 巨大한 資本의運用도不可能하고 칼포르니아의쪼이는太陽도업스나 悲觀할것은업다 轉禍爲福이되어 獨逸映畫에서眞正한藝術의 本質을 認識할수도 잇슬것이며 實現할수도 잇슬것이다。

꾀벨스는 結論으로 獨逸藝術과그의 不滅的價値를 論述하얏다 『藝術은 靈肉一致로써製作되지안흐면 眞正한 藝術이아니다。藝術은 容易한것이아니다。참으로 難澁한것이다。殘忍한때도 만코 人間의全部를 要求하기도한다。그러나누구를 勿論하고 自己의 生涯의 不安한 苦惱의 時代를 藝術에게 바친사람은 그의生活에서藝術을 喪失치안는다。이것이 그사람의 生涯로하야금 價値잇게하는것의 단하나이다。』

나치스의 藝術에 對한 要求는 끗까지 藝術的任務와 政治的任務의 遂行이다。그러고 今番大會에서 映畫의技術、企業、藝術의 세方面의 提携에依해서만 獨逸映畫의 健全한發達을 期할수잇다는것을 高調하얏스나優秀映畫藝術家가 國外追放을 當하고 多角的으로 制限을밧는 現獨逸映畫界에서 나치스宣傳映畫나 純粹音樂映畫以外에 國際文化線上에서 問題될만한作品을期待할수는 업슬것이다(了)

新刊紹介

▲監理會報 第五十七號(月二回) 發行所 京城府冷泉町三一 基督教 朝鮮監理會總理院 振替京城一八三七三番 定價一部五錢

▲酒 六月號 發行所 京城府阿峴町 朝鮮總督府財務局稅務課分室內 朝鮮酒造協會 振替京城一八一九一番 定價五十錢

▲女性展望 六月號 發行所 東京市四谷區尾張町五 婦選獲得同盟出版部 振替東京一二〇四九番 定價十錢

▲靑年 六月號 發行所 京城府鍾路二丁目九 靑年雜誌社 振替京城一〇三六番 定價十錢

▲滿洲經濟時報 六月號 發行所 大東町桑町二 滿洲經濟時報社 振替大連三二一七番 定價五十錢 送料二錢

▲新興佛敎新聞 第二〇三號(月刊) 發行所 東京市豐島區雜司ヶ谷町一의六〇 佛旗社 振替東京五三七〇一番 定價一部五錢

▲實生活 六月號 發行所 京城府嘉會町三一 實生活社 振替京城二三九〇八番 定價十錢

▲月刊音樂 六月號 (內容)歌劇蝴蝶夫人의大公演과出演者諸氏의感想談 뉴ー스 하ー모니카獨奏 공글特輯 朝鮮日報社主催第三回全朝鮮男女懸賞音樂會聲樂部指定曲 放浪者等 發行所 京城府壽松町三六 音樂社 定價二十錢

▲朝鮮商工獎勵舘報 第四十一號 發行所 京城府南大門通四丁目三五 朝鮮總督府商工獎勵舘內 朝鮮商品調査研究會 定價十錢

▲大東文化 六月號 發行所東京市麴町區富士見町一의七之一五 大東文化協會 振替東京六六八五四番 定價十錢

紙上顧問

【問】小生은 土地測量工事를하려고하오나 河川의 使用하는 規則과 許可提出方式을 모름으로 頭痛中이오니 道令으로 發表나 總督府로서 發表한 規則이 有하오면 本人에게 알려주시면고맙겟습니다

平原郡東岩面孚白里 馬允德

【答】京城府太平通二丁目에잇는 帝國地方行政學會朝鮮本部에서 發行하는 土木法規(總督府土木課長編纂)가 잇습니다 그것을購讀하시옵 (係)

演藝와娛樂

炎神은 마침내 興行界를 울렷다
名畵再上映? 아트랙숀ー? 閑散打開에 業者腐心

어디나 마찬가지겟지만 興行界의 여름은 深刻한더위를 타기시작하얏다。

겨울과 봄에는 풍성풍성한景氣로 손님이 만허서 걱정이엿스며 다른音樂과 劇에서도 웬만하면 超滿員의 盛況을 이루고 잇섯스나 얼마전부터 갑작이 올러가기시작한 水銀柱와反比例로 興行成績은 떠러지기만 한다。

겨울에는 거리를다니기가추음뿐아니라 劇場안에는 대개溫房裝置가되여잇스므로 훗근훗근한가운데서 劇이나映畵를 鑑賞할수잇섯스나 여름에는 어지간히 그方面에 趣味를가지지안코는더운室內에 드러가라고하지안코며 殺戮冷房裝置가 되여잇더라도사람기운에 가슴이탁탁 막히므로 場內에는 코고는소리가나며 손님들이조을고만잇다。

이러케 深刻한 여름閑散을어떠케 克服시킬가하는것으로 業者들은 머리를통허매고研究하는中이나 모두別로神通한案을엇지못하고잇스며 아직形便으로보아서는 그저 色다른아트렉숀·쇼ー로 現狀을打開해나갈것으로보이며 一部高級館에서는 名畵再上映을가지고 均一興業으로 觀客을 吸收시킬計劃을세우고잇다

더욱劇方面으로는 이閑散이더甚한데 그原因은 上演物의렙포가 映畵처름빠르지못하고 느린까닭에 여간한豪華興行이아니고는 모두 파리만날리고잇는形便이다

私生兒問題
게ー불이勝訴코 原告는誣告罪에

『이아이는 크라ー크·게ー불의딸이다』하고 딸차저가라는 訴訟을 當한 人氣男게ー불은 자다가물을 마진셈으로 눈이 둥그레지며 아니라고 否認하얏스나 일이 이모양으로되고보니 傍觀者들도 미상불게ー불의 私生活을 의심하고잇섯다。 訴訟의原告바이오레트·웰스夫人을 中心으로 映界의 話題거리가되던 이事件은 世上의注目裡에 지난五月十日 게ー불의 勝訴로判決이내렷다 그리하야 웰스夫人은 誣告罪로 一年의懲役과 懲役後에 카나다追放을 하도록되엿는데 웰스夫人의 이야기를드르면 一九二二年으로부터 一九二四年까지의二年間 英國에서 프랭크·비링스라는 男子와同居하야 當年十三歲의女兒 도링을 나흔後別居햇스나 이프랭크라는 이가바로크라ー크·게ー불 그사람이다고 主張하얏다

여기에對하야 게ー불側의 辯明을드르면 『그가말하는 問題의 四年間은 오레곤州에서 勞働에 從事하엿고 英國에는 간일이업다。 웰스夫人이라는사람은 한번도 만나본적이업다』고 하얏다。 이리하야 이事件의 裁判에는 特別히男子만의 陪審員을세워달라고 게ー불이 哀乞하는等 實로近來의큰 토픽이엿스나 마친내 게ー불은 寃罪라는것이 判明되엿다

聖林스타ー 大擧渡英

헐리우ー드俳優들이 今年여름英國으로만히 건너가게되엿다。 로버ー트·텔라 루이스·레이너 크라ー크·게ー불 로버ー드·몽고메리等이 가기로되엿는데 英國가서는英國映畵에 助力하기로되엿다 이것은前英國고ー몬社의監督미카엘 발코氏가 製作하는映畵에 出演하야 今後英國映畵를 아메리카型으로改造해보리라한다

『目擊者』─RKO作品의 한場面 ... 제스메레디ー스主演(六月十九日부터 明治座에서上映)

라디오

十六日 (水曜)

◇午後六時 (大)英語講座 竹友 藻風

◇同六時三〇分兒童と先生の時間
一、お話と唱歌 (讀本卷一第十七頁) 一年生
二、朗讀とお話 朱安の臨田 (讀本卷九第十五課) 五年生 齋洞普通學校

◇同六時五五分 어린이新聞

◇同七時 趣味講演『名曲의由來』 硏樂社 洪蘭坡

◇午後八時 婦人講座 結婚前[illegible]에對하야

◇同九時 (大)管絃樂 一、前奏曲 作品四番 니콜라이·체르프닌作曲 二、讚詩曲 作品廿一番의B 리아ー도프作曲 三、夢想曲 作品廿四番 스크리아빈作曲 四、콘체르트왈쓰 作品四十七番 글라주ー노프作曲 大阪放送交響樂團 指揮 에마누엘·메테르

◇同九時三〇分 新作唱劇調 [illegible] 歌手 宋永淑 金[illegible]

◇同九時 (大)管絃樂 一、前奏曲 作品四番…니코라이·체레프닌作曲 二、讚詩曲 作品二十一番의B…리아ー도프作曲 三、夢想曲 作品二十四番…스크리아빈作曲 四、콘체르트·왈쓰 作品四十七番…글라주ー노프作曲 大阪放送交響樂團 에마누엘·메테르

第一放送

◇同六時 (城) 副業講座
◇同六時三〇分 (城) 이야기
◇同七時三〇分 (東) 講演
◇同八時 (東) 三曲
◇同八時三〇分 (大) 義太夫
◇同九時 (大) 피아노

十七日 (木曜)

◇午後〇時〇五分 (東)木曜콘서ー트

◇同一時一五分 婦人時間 『여름의化粧』 李容順

◇同六時三〇分 鬱乙兒童劇두개 一、모기와거미 二、달속의토끼 京城放送兒童劇研究會 指導 南雲

◇同六時三〇分 (仙) 이야기 『水の中へはどうして話や信號を傳へるか』(第一放送) 松平 正壽

◇同六時五五分 어린이新聞

◇同七時 經濟解說 做於利而行이면多怨 朝鮮儀禮教會 張[illegible]

◇同八時 農村講座 (一) 畜의肥料 第二高普 金峰珏

◇同八時三〇分 라디오드라마 『申羅老』 二景 配役 具禮親…金數洙 申羅老…朴舞鳴 鹿下女…仙娘 酒店主…朴眞玉 序詞及演出 創作座 效果 郡任 無曙之防

◇同九時 一、楚漢歌 二、夢金浦打鈴 三、山念佛 四、寧邊歌 金玉仙 金永根

◇同九時一五分 詩調 一、平詩調 二、지름 三、辭說詩調 蔡奎應

第一放送

◇午後〇時五分(東)木曜콘서ー트
◇同六時 (東) 講演
◇同六時三〇分 (仙) 才話
◇同七時三〇分 (東) 講演
◇同八時 (東) 獨唱
◇同八時三〇分 (城) 漫才
◇同八時五〇分 (大) 레뷰ー

十八日 (金曜)

◇午後〇時五分 一、새打鈴 二、六字백이 三、興打鈴 四、개고리打鈴 曹弄玉 曹弄仙 大笒 朴鍾基

◇同一時一五分 衛生講演 中暑 城大衛生學教室 朴容海 이야기

競馬 京城記念競馬實況(中繼) (京城)─京城新設町競馬場으로부터中繼

◇同六時 (大) 英語講座 (四의三) 竹友 藻風

◇同六時三〇分 兒童と先生の時間 一、對話、朗讀、唱歌 (讀本卷一、三七頁) 一年生 二、朗讀과唱歌『神風』 (讀本卷七第十三課) 四年生 漢洞普通學校

◇同六時三〇分 (大) 寶塚劇 (第一放送) この道

◇同六時五五分 어린이新聞 BKコドモ唱歌隊

◇同七時 講演 珍奇植物이야기 李軒求

◇同八時 農村講座 (二) 畜의肥料 第二高普 金峰珏

◇同八時三〇分 野談 까여진風流夢 申鼎言

◇同九時 歌詞 一、相思別曲 二、黃鷄詞 李月色 文明仙 大笒 金永根 杖鼓 金一字

第一放送

◇午後零時五分 (城) 俚謠
◇同六時 (城) 講演
◇同七時三〇分 (東) 琵琶
◇同七時五五分 (東) 浪花節
◇同八時二五分 (東) 講談
◇同九時 時事解說

圍棋對局譜 (4)

本社主催

白七段 廣瀨平治郎
黑二目 丁 奎 春

●四一 戊의十三 ○四二 庚의九 ●四三 丙의十四 ○四四 辛의九 ●四五 丁의十七 ○四六 丙의十七 ●四七 庚의十四 ○四八 乙의十五 ●四九 癸의十三 ○五〇 壬의三 ●五一 壬의四 ○五二 癸의四 ●五三 癸의三 ○五四 辛의三 ●五五 子의三 ○五六 辛의四

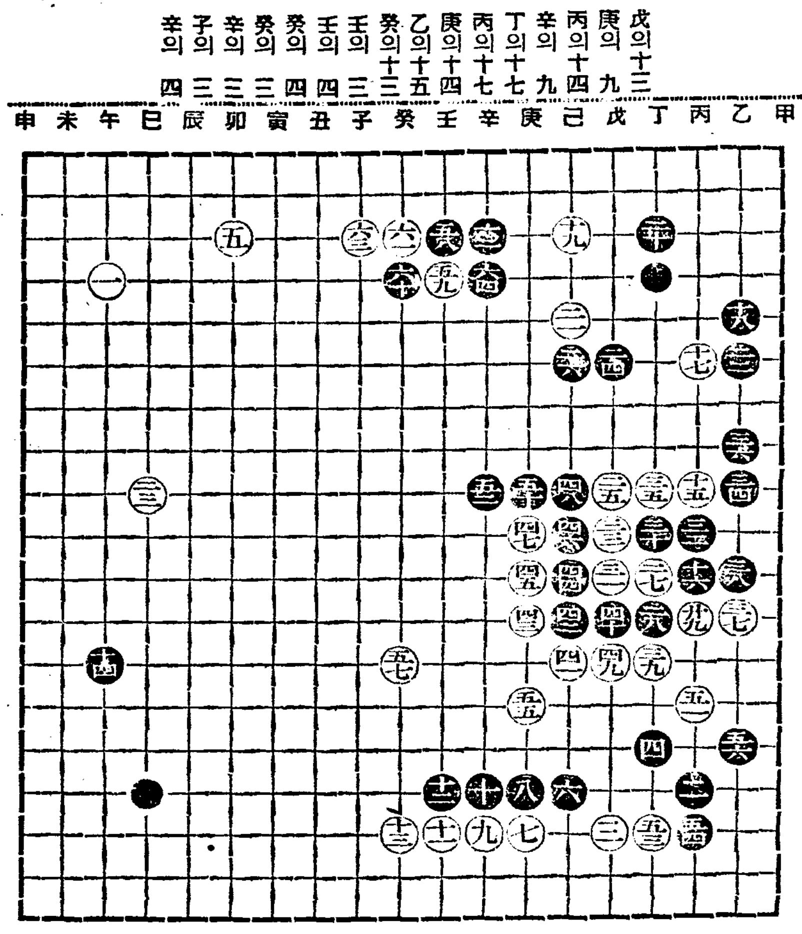

觀戰記

黑五二의連立으로 中原爭勢에 一大衝動을與하야 白의上左淵堅牢勢力도 隱然動搖의兆를現함은 全局的正鵠의感이有하다

白五七은 黑의進出을 阻止하고 連長四目의 中斷을 威嚇하나 黑의取捨得宜로 此에應치아니하고 抽手함에는 白의實際上效果는 喪失된感이不無하다

黑五八은 癸四가 伊後巳六方面進出에 一層有力할듯하다

黑五〇點三에 連出이時宜이다

訂正 第三回圍棋譜은 白은黑으로 黑은白으로 誤植이압기 訂正함

將棋名手對局譜 (九)

本社主催

漢 李在鳳 楚先手 許 鏞

庚四包─庚五
己七包─己六
甲六卒─丙五
己六包─丙六
戊三包─戊六打兵

戊七兵─戊六打包
丙五卒─戊六打兵
戊八包─戊四打卒
丁四卒─戊四打包
丙六包─丙十

◀八十手圖▶

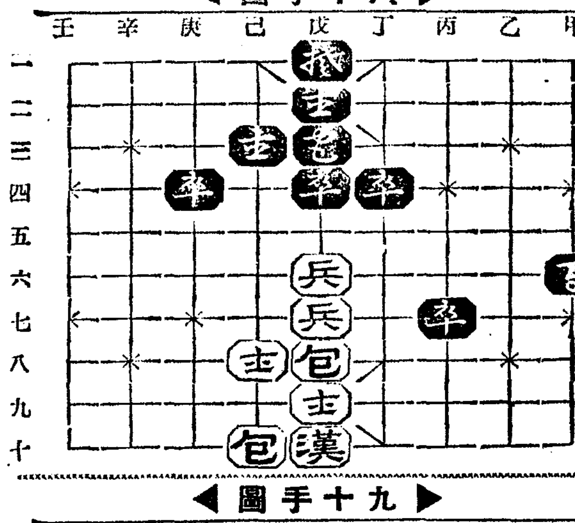

◀九十手圖▶

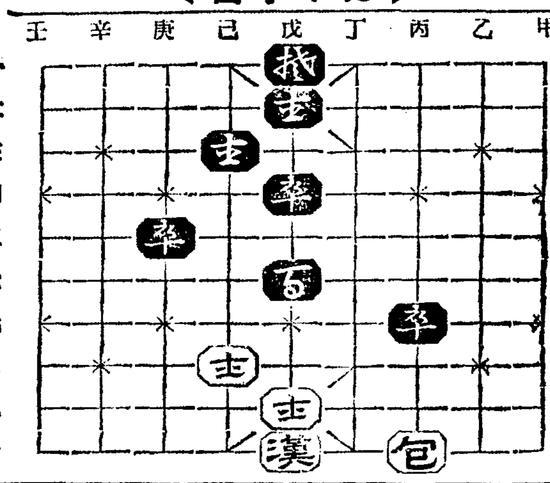

味の素 (아지노모도) 中罐

애용자우대 300,000個限

總景品附 當 賞 特賣中

味の素直系 實製藥製 파ー큐로 (家庭常備 皮膚撒布劑)

無漏進呈

抽籤하야進呈하는景品

一等 金拾圓也勸業債券 一枚 三三〇本
二等 一、お召 一反 一、特製ハンドバック 一個 一、高級置時計 一個 何レカ一品 六六〇本
三等 食卓容器入味の素 一個 一三、三二〇本

注意 (罐內의抽籤番號券은昭和十二年八月上旬本紙上에當籤番號를發表할때까지保管해두시오)

李王家御用達 味の素本舖 株式會社 鈴木商店

腦의疲勞 ノーシン (노ー신)
熱務讀書 工夫徹夜 等의腦過勞에
腦의疲勞를 速히快復식히라 ノーシン을服用하라

明快
해지며愉快히工夫할수잇는安全한腦力快復藥이다 全國藥店에잇슴

本社 京販 電②本一五九七番

明るくて永くもつ 名實共に日本一
日本乾電池
高砂工業株式會社

本社平壤支局電話一〇四四番

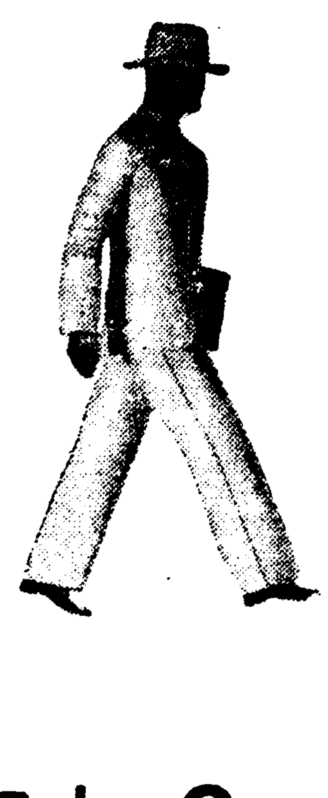

社交에도一滴
顔自然的으로산뜻하게빗치게하는레ー도후ー도는，스마ー트한容姿美의마스콧트!

出勤前에一滴!
面刀한뒤에레ー도후ー도로얼골을살작만저매시를내고나면 하로의能率이倍加된다!

오늘도하로!
レートフード
레ー도후ー도

紳士諸氏의몸치장에

爽快한레ー도후ー도의一滴을推奬한다！살결은깍글듯
이粟編석허고정말로살결을곱게하며爽氣과優雅쇼러운
스마ー트한近代美를百%나發揮식힌다!

따이아몬드 뉴ー쓰
面刀를할때에는面刀날을세우지말고될수잇는대로뉘여가지고面刀마면압호지도안코잘버지지여살결도傷치안는다!

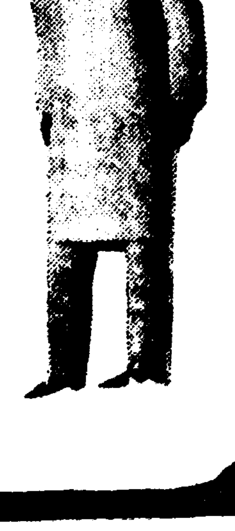

땀흐를때에一滴
運動을한뒤에레ー도후ー도는살결을淸淨하게하고爽快한健康색소를爽快식힌다!

訪問前에一滴
상긋한芬香을풍기는레ー도후ー도는近代的인魅力을서로相手方에게百%의好感을맨저준다!

LAIT FOOD

◇六月十六日부터三日間大公開! 每日晝夜二回上映…낫一時밤七時半始映! 料金階上三十錢階下二十錢均一
(朝鮮最初) 男女에게맛치는大傑作名畵!
◇大邱映畵社超大作와운드映畵 純情海峽 全八卷 原作…咸大勳 監督 尹炳斗 主演 金一海 金德心 孫一圃 金娟玉
新鋭申敬均과梁世雄의컴비로製作된異色映畵! 今日의靑春들의複雜한生活面을가장如實히描寫한叙情篇
◇獨逸우파社超特作日本版 大雄篇 잔다ー크 全十卷 監督 구스타프·우치키ー氏 主演 안제라·사로ー카孃
愛國의至誠에서날뛰는男裝의美少女『잔다ー크』의生涯! 이것은狂熱과悲壯의大名畵는말업시는보옴을大傑作!
◇마키노超特作全發聲映畵 時代劇 東朝怪猫傳 監督 坂田重則氏 主演 葉山純之輔、日暮江
桃花劇場 電(龍)一三三三番

◇十六日부터三日間! 土曜日曜祭祝日은晝夜二回 낫十二時부터六時까지밤七時半 大衆料金階上二十錢階下十錢均一
◇FOX社超大作全發聲日本版! (三大傑作名畵封切) テムプルのお目出度う 監督 아반크가안크쏘氏 主演 샤리템플
오래간만에낫나난驚異的인當年六才의最高人氣者템플의映畵를잇지마시라!
◇PCL超特作オールトーキ現代爆笑劇! エノケンの千萬長者續篇 監督 山本嘉次郎氏 榎本健一 一人十役의最初爆笑大活劇
◇甲陽映畵社超大作品 ネオ·スーパー版! 迷の黑頭巾 監督 高見貞衞氏 主演 澤田光三郎氏 若月輝夫孃
京城新堂町 電(本)五六七七番 新富座

中部版

朝鮮通信界의中樞 京城無線局을擴張

富平平野에廣大한基地買受의交涉도進行中

實現되면朝、滿、臺、樺에劃期的

조선에잇는 무선통신(無線通信)에 큰중추가되여잇는 룡산의 경성무선국(京城無線局)은 통신폭주로인하야 그설비와 청사에 협착을느끼게되여 룡산송신소(龍山送信所)를 확장할필요가잇게되여 이번체신국에서는대송신소설치를 결정하고 후보지를물색하야왓섯다 그리하야 여러가지조사연구를한결과 경인간에잇는부평평야(富平平野)가 적당하다하야 토지매수에노력중인데 칠만오천 여평이나되는 넓은곳이라 땅갑에 부당한호가(呼價)를함으로 잘진행이 되지안허중요한 국가적시설인 입장에서토지 수용령 (土地收用令)을 써서라도 시급히 해결해보리라고한다 만일이곳에 예정방침대로 대무선전신의 송신소가 설치된다면 경인일체(京仁一體)의촉진책은물론 조선 만주 대만 화태까지 대전력(大電力)에의한전파가널리방사(放射)되리라하야 이실현으만흔기대를 가지고잇다한다

官民多數招待 龍宮閣竣功式 月尾島海上樂園

【仁川】월미도라면 벌서바다를연상하고 따라서 해수욕을동경케하야오는바 금번조선독히캠프는 올 여세게하자 동경회사에서 해상락원을만들고자 월미도남단(南端)해상 일백여실메터의 놉히로 가을지여 그야말로 해상락원을 만들엇는바 그일홈부터 룡궁각(龍宮閣)이라는바지난십오일에는관민유지사백여명을초대하야개원식을성대히거행하엿다

十九팀의參加로 待望의纖湖蹴球大會

三日을압두고興奮된選手들

【永登浦】영등포체육회(永登浦體育會)주최와 본사영등포지국(本報永登浦支局)후원으로 오는십구일부터 삼일간 영등포방학정주택지(放鶴亭住宅地)에서 개최되는 제사회기호 축구대회(第四回纖湖蹴球大會)는 기보와가티십오일로써 참가신청을 마감한바 금번참가단체는 경성(京城) 시흥(始興) 부천(富川)등각부군에서모다 대표적강팀이라고할만한우수한 단체뿐으로 공전의대성황을 예기한다는데 이광휘잇는우승의 월계관이 과연어느단체로 도라갈는지 자못흥미로써고대되는터이라하며 금번참가단체는 아래와갓다고한다

▲京城고무會社蹴球部(岡崎町)▲日新印刷株式會社(漢江通)▲血脈體育部(大興町)▲孝勝運動部(孔德町)▲揮安蹴球團(昌信町)▲普光蹴球團(普光町)▲삿뽀로麥酒工場(道林町)▲新友蹴球部(新村町)▲仁旺蹴球團(通仁町)▲龍山工作會社蹴球團(永登浦)▲素友俱樂部(富川郡素砂)▲龍山健兒團(山手町)▲安養靑年團(始興郡安養)▲三中井洋服工場蹴球部(南山町)▲新活俱樂部(靑葉町)▲義勇蹴球部(新水町)▲新光蹴球部(鷺梁津)▲永登浦靑年團(永登浦)▲永登浦體育會(永登浦)

金浦體育會 創立準備會

【金浦】김포군내에는 이때까지 체육회(體育會)의 운동단체가업서종종행사인 일반경기에 불평을크게 느끼고잇든바 지난십사일오후 여덟시 김포자동차부루상에서 본보김포지국장 리교정씨의사회하에 유지이십여명의좌담회를 개최하고 체육회창립준비에대한 여러가지의 사항을협의한후 오는이십칠일 오후두시에 김포공립보통학교 강당에서창립총회를 개최하기로결정한다음 준비위원을선정하엿는데 선정된그준비위원의씨명은다음과갓다

李敎鼎 朴一陽 金培男 金梖殷 吳鴻燮 徐演球 李揆完

雷電觀測도實施 事故를未然防止

鐵道、遞信、電氣機關連絡

仁川觀測所의첫試驗

장마철로 들어스면 천둥번개가 심해저서 전기전신등문화의시설이 여지업는 유린을당하게됨으로 어포중의「꺵」을 퇴치하고저 총독부 관측소(朝鮮觀測所)에서는 그계획을 세우고잇든중 마침내오는 칠월일일부터 획기적인 뢰전관측(雷電觀測)을행하기로 되어 제반설비를급히하고잇다 그리하야 인천에잇는동관측소에서는 오는이십륙、칠량일간철도(鐵道) 체신(遞信)등전조선기업관계자를 모와 가지고 어시설에 관한 련락통보(連絡通報)등상세한 협의를 행하기로 되어잇다 뢰우예방(雷雨豫防)은 각지의 철도 체신 전기업자와 긴밀한 련락을 취하야 뢰우의 래습을 즉각적으로 관측소로 통보 하야 이 보고에 의해서 뢰우의 방향을 예측하고 동시에 그진로에잇는 철도、체신、전기사업의 각기관에 경보를 발하고 뢰우의 피해를 미연에 방지도록 하는것이다 이번 칠월일일부터 시작되는 뢰전관측은 신흥하는 조선의 전기사업 또는 농、산업등에 리익이 만흘것이다 반도관측진에획시기적 시설이 되는만큼 그결과도 만히 기대된다고한다

돈八十錢쓰고서 虛僞强盜申告

헛물킨水原署員

【水原】수원군태장면 권선리사는 김두환(水原郡台章面勸善里四五三番地金斗煥)(三七)은 지난사십일오후 구시반쯤권선리뒤산록을 통과하는데 얼굴은 좁길고 키는 오척삼촌가량되며머리는 하이칼라에 모자는안쓰고백색자동차운전수의 작업복을입엇스며 호색자가다비를신고좌수에는 소도(小刀)가튼 것을 들고 전기김두환을협박하야 일금팔십전을 강탈함으로 김두환은자기

端午節에仁川兩大會合

【仁川】인천체육회주최와 본보인천지국후원의 전조선 씨름 그네선수권대회는 예정과가리 지난십이일부터 삼일간 게속하엿든바 선수는연삼일고전에 조곰도피로한 기색이업시 원기왕성하게끗까지 대성황리에십사일오후 륙시에 무사폐회하얏다는바 입상자는다음과갓다한다

一等 韓昌熙 二等 原口三好 三等 鄭德銘 崔秀岩 四等 金貴圭 金鳳善 張基唐 權勇活 五等 韓潤淳 河文錫 柳寬培 鄭泰龍 高義相 李甲得 番外 一等 張基虎

◇男子그네……一等 朴東旭(京城信一商店)五十三尺一寸 二等 金奉根(京城信一商店) 三等 朴秀東(京城) 四等 金基元(仁川) 五等 金東洙(仁川)

◇女子그네……一等 郭奉任 崔順子 二等 李連玉 金福順 三等 崔景淑 金貞子 四等 鄭貞淑 鄭福壽 五等 金順伊 孫言禮(사진은상추전대회하는씨름대회)

눈코뜰새업는農村의昨今

(上)은 보리베기 (下)는 모내이기(議政府에서)

始興郡南面에 公會堂新築竣功

南總督의寄附金을基金으로 每戶八十錢誠金收集

【安養】시흥군남면(始興郡南面)은 농촌진흥운동이 가장철저한곳으로 농사개량과 생활개선이 일반적으로 향상되엇슬뿐아니라 농촌경제갱생의 실적이또한 현저하다고 볼수잇는데 이것은물론 현면장 조종완(趙鍾完)씨를 비롯하야 면직원학교직원들의노력과 일반면민의시대적각성이 철저함에 기인한것이라고 볼수잇다 남조선총독(南總督)은 얼마전에 그공적을표창하야 장래더욱 농촌개량상공헌케하고저 현금이백원을동면농촌진흥회련합회(農村振興聯合會)에 기부하엿슴으로 이것을바든조종완면장은 면내유지리종면(李鍾冕) 박오양(朴午陽)곽주한(郭柱漢) 량재찬(梁在賛)정명환(鄭明煥) 리봉훈(李鳳薰)윤무영(尹茂榮) 리재명(李載明)김의태(金義台)등제씨와 협의하야 회관을건설하기로 결정하고 면내일호평균 팔십전씩 성금을거두워 리원봉(李元鳳)씨의 헌신적공사청부로 그건축공사를 진행중이든바 이번에공사가 완전히준공되엿는대 동면은 모범면으로서 금후의발전이 크게기대된다고한다

衾枕專門窃盜 開城署에被捉

【開城】부내경정(京町)이백륙십일번지 서학삼(徐學三)(三七)은지난십이일 오후구시경 서본정(西本町)삼백사십삼번지에 침입하야남본정(南本町)륙백오십구번지에사는 리덕흠(李德欽)소유의인조견이불 네벌과 치마저고리등 다섯벌 시가이십여원에 상당한물품을 절취해 가지고 북본정(北本町)이백륙십이번지 박재규(朴載珪)씨전당포에 오원에입질하야 소비하얏든바 지난십사일경찰에발각체포되엿다

十年勤續한 李訓導表彰

【楊平】양평군 교육회에서는지난 십삼일 룡두공보교(龍頭公普校)에서 총회를 개최하고 개회석상에서 십년이상 근속한훈도를 표창하엿는데 이번에는 광탄공보교(廣灘公普校) 리종백(李鍾白)씨를 표창하엿다

電燈架設을要望

二年前約束을無視하는京電에 村民의非難聲漸高

【楊州】의정부(議政府)에 전등(電燈)이 점등되지 임의칠팔년에 비약적발전을 보이고 그외에도 연선부락인가릉리(佳陵里) 중의일부분인 가좌동(佳佐洞)(어리졋)은 아직전등의혜택을 입지못하고잇서 동민의열렬한운동리경전당국의 량해가잇서 이년전부터 가설하야 준다 하면서 오늘에이르기까지 아무런 가설의준도가 업슴으로 일반의 비난이 자자하다하며 이곳은더욱히 큰농장(大農場)이만히잇슬뿐더러 별장(別莊)등이잇는곳으로 농장들의 밋치는영향이적지안타하야 하로밧비 전등가설을 요망한다

開城府營"풀" 廿一日부터開場

바다업는府民의解渴處

【開城】물놀을 그리워하는 녀름철은 깁허가나 바다의품에 안길수업는 개성부민에게는 현조부영(府營)"풀"은 유일한"오아시쓰"라안할수업다 요즘 더위는 심해가고 일반은어서빨리 이풀을 개장해주엇스면 하고 기대리든바 오는이십일일부터드되여 만은 열리라고한다

蘇萊面의農民데ー

【蘇萊】지난십사일농민데ー를기하야 부천군소래면(富川郡蘇萊面)에서는 관민유지삼십여명이회집하야 약이백평가량 모를내고 일반에게 정조식으로 내도록지도하엿다

齒專軍을마저서 京仁"럭비"對戰

廿日仁川運動場에서

【仁川】인천체육회에서는 과반각종경기에잇서서만흔공헌이잇다함은 공인하는 바와갓거니와특히 금춘부터"럭비"의 전인천군을 조직하야 본보 인천지국후원하에 오는 이십일오후두시부터 인천 운동장에서 치전(齒專)구락부군을 마지하야 인천충류의 시합을 개최키로하얏다는바 당일은 입장료와 관람료한이십전이다 사계의인기는밤서 비등하고잇다한다 당일의성황을예기케하고잇다한다

仁川 京仁『럭비』大試合
▲時日 六月二十日(日)午後二時
▲場所 仁川運動場會費二十錢
◇主催 仁川體育會
◇後援 朝鮮日報仁川支局

楊州서도農民「데ー」

【楊州】양주군농회(楊州郡農會)에서는 지난십사일 농민「데ー」를 기념하야 농회기념탑에서 모를 내엿다는데 당일은 관민일동은 물론 애국부인회(愛國婦人會)의 충출동으로 취반(炊飯)과 음직

淋疾 排菌早期療法 ゴノラミン 發賣元 株式會社 阿部藥房 京城府本町三丁目 電本局(2)四八七・四二六六番 振替京城二七九一番 製造元 大阪 ゴノラミン製藥所

黑髮로 젊어지는 養毛 호르몬配合의 チドリ椿香油 チドリ椿ポマード

早漏立止

大藥強

好職業 失敗가업고、不景氣모르고、버리가크다 本業副業으로 男女老小貴賤不問 奈良縣 ...郡 ...榮社

眼鏡、萬年筆의 仕入은 當店에 良品廉賣 商報進呈 萬年筆 眼鏡 輸入卸 金剛商會 仁川府京町一六七番地 振替京城二四六七番

恩給 最長期及低利立替 京城鍾路二丁目七七 鄭商會

金 機 スメルス 製氷機 綿菓子機 最新式特價 新發賣 カタログ 樫石

印章紛失 本月一日 中央理髮 洪淳弘 全北沿浦港

朝報案內

金融 市內建物担保 特別低利로

社員 中等學校卒業程度 東京火災 京城代理店

募 月收百五十圓以上 京城和泉町 合資會社 日光堂

音樂 唯一의 音樂雜誌 朝鮮日報主催 京城 音樂社

外務社員招聘 經驗有無不問 二十五歲以上 第一生命保險相互會社 朝鮮支部長 電話本局二‐三三四一番

갈듯고갈타서第一조흔 安住かとり線香

カトール本舖 株式會社 大安住藥房 大阪大仁

工場擴張記念大割引賣出 定價의二割引 自六月十五日 至六月卅日

新發明 로이도동정

本商會에서는 朝鮮衣服用『로이도동정』을 發明하야 滿天下의歡迎을 獨占해왓드니 다시 成功의餘勢를모라 오래前부터 原料와商業의 東洋的大都市大阪에 宏大한 工場設備를하야 近近移轉擴張케되엿는데 日間準備完了를 기다려 實로完全無缺한『新型동정』을 새로 發明製造하야 一般을 嘆服케할려이며 又セルロイド製品은 무엇이든지 製作販賣케되엿슴니다 本店所有 一七七六號、六六七三號、三五〇號、三五〇六號、一四一七八號(모다朝鮮衣改良特許願番에關한것)

注意 一、大割引賣出이만큼 必히先金注文을要하며 代引注文時는 代金의三割位先送해야 發送함 一、本月十五日부터 釜山工場을大阪으로 移轉中임으로 一切商務는 京城出張所에서 取扱함 一、類似品개량동정은 全然本店品의模倣이라 現在腐敗中에잇스며 惡貨品이니 一般은속지마시라

京城府鍾路三丁目四五 サイワイ商店 振替京城二六八二六番

東洋劇場 ▲特別週間▼十七、八兩日은夜間뿐 開演時間午後七時半正刻 大阪吉本興業合名會社專屬 爆笑王 橫山エンタツ大一座公演 橫山エンタツ는全日本的으로人氣가노픈우슴의王者요그의一座는우슴의行進曲이다! 橫山エンタツ는P、C、L映畫를通하야우리에게우슴보를터처주엇다! 그러나實際舞臺에나타나서無盡藏한才操를려리는것은우리는배꼽을단단히쥐고잇지안어서는큰일이날것이다! 朝鮮天地에橫山エンタツ가나타나매팬의人氣는바야호로물끌듯하고잇다! 그가익끌고오는三十餘名의大一座는個個훌륭한人氣를가지고잇는男女로日本의獨的在名物인漫才、漫談을비롯하야레뷰、짜쓰、아크로바틱크、舞踊、曲技、한레어울리어豪華版은千金의갑이잇고두번다시엇지못할구경거리다! 하로밤의納涼을함께실컷웃자! 特告 六月十六日 府民館 六月十七、十八日 東洋劇場 十九、二十日豪華船短期公演 二十一日부터 朝鮮聲樂研究會公演 ▲上演劇本▼歌劇片時春

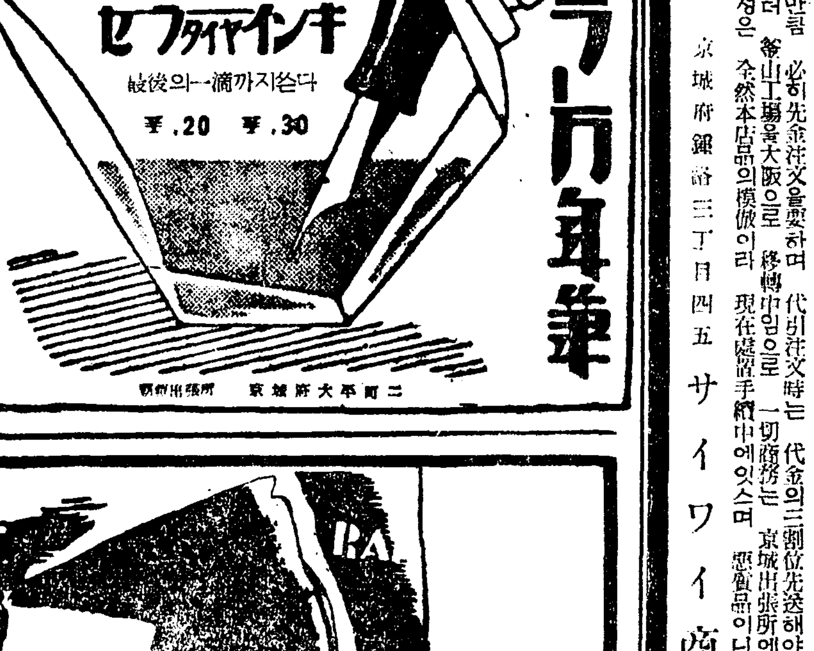

セーラー萬年筆 カタロク進呈 京城鍾路二丁目二十七番地 特約店 楠商店 電話光化門二三九六番

最高 ? 科學・最秀의 毛粧料 ランランチック 란란직구

大奉仕特賣 御愛用家景品附 今期間中 이가리쏘ー스 二合瓶一本買上時에 實用品 유리小鉢 一枚식無洩進呈 即刻下命을하시오 イカリ 이가리 ソース 쏘ー스

朝鮮日報京城販賣所 電本(2)一五九七番

自動製粉機 製造販賣 ○特約店募集 各郡一手特價提供

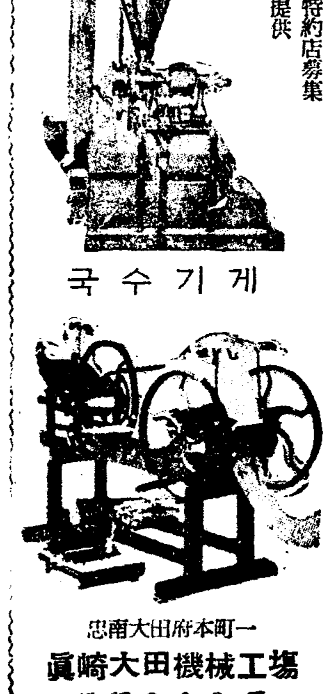

국수기게 忠南大田府本町一 眞崎大田機械工場 電話263番 振替京城6267番

皮膚 チャージ 차ー지 ◎顔面手足거츠름指間무좀股間습증 여드름、버짐、陰囊濕症、무좀 毒蟲、蚤軟빈대의害의完全治療 는チャージ……더럽지안코알호지안코深部에滲透治療 ●근질근질한皮膚病에꼭한병만쓰면 영낙업시完治됩니다 定價 卅錢、五十錢、一圓 二圓、三圓、五圓 東京神田花房町 山崎帝國堂

經濟說 佛蘭西財政難 割引利率引上을보고 (1)

朴用來

佛蘭西政府는 去十四日에 又復 佛蘭西銀行의 公定割引利率을 四分에서 六分으로 引上하는 同時에 證券擔保貸付利率을 五分에서 七分으로 [illegible]二個年以下三十日物貸付利率을 四分에서 六分으로 引上하얏다。

그러면 引上理由는 消息通에 依하면 財政上赤字補塡策에서 나온것이라 한다。

×

그러면 佛蘭西의 財政狀態는 어떠한가。

佛蘭西도 歐洲政局의 險惡化를따라 列國과더부러 軍備擴充에 沒頭하고잇서 [illegible] 一層 加重하야가고잇다。

一九三七年度豫算을보면 歲出四百八十億七千百萬法(佛蘭西貨幣單位 [illegible])[illegible] 百九十一億二千八百萬法으로 歲出總額의 二九%를 占하고 歲入四百三十四億八千五百萬法으로 赤字는 四十五億八千五百萬法이나 이는 通常豫算에 對하야서만 본것이고 臨時國防費豫算(그中軍事費[illegible])을 加算하면 實로 三百六十億法의 赤字를 내이고잇다。

×

그런데 佛蘭西의 財界는 어떠한가。

昨年十月 平價切下를 斷行[illegible]로 生産活動은 上昇速度가 緩慢하나마 一般的으로 回復되어 機械、鐵鋼、織物、建築材料、皮革品、紙、[illegible]、自動車의 生産指數로보면 (一九二八年＝一〇〇)

一九三六年 十月 十一月 / 一九三七年 一月 二月 [illegible]

으로 好轉을 持續하고잇다。

그리고 物價도 平價切下에 影響되어 勿論이러니와 그밧게 (1)農業生産法과 凶作에依한 農産物價騰貴 (2)新會社法의成立 (3)四十時間勞働制實施 (4)再軍備 (5)萬國博覽會開催에依한 需要增加等으로暴騰을 보이여 卸賣物價指數를보면(一九一四年七月＝一〇〇)

一九三六年 十月 十一月 十二月 / 一九三七年 一月 二月 三月 [illegible]

으로 騰貴하고잇다。

×

그러나 比等은 樂觀的側面에不過하고 他側面을본다면 惡材料가 山積하야잇다。爲先 貿易狀態를보면 昨年九月 金本位停止以來 急速的으로 回復되어왓스나 輸入의增加는 輸出의增加보다 尤甚하야 貿易은 逆化하게되엇다。即今年一月부터 三月까지의 累計를보드래도 入超는 四十九億法에 達하야 昨年同期의二十四億法에 比하면 實로 倍增하얏다。이는 輸出額의 增加가 主로 物價騰貴에依하는것으로 量的으로의 增加는 [illegible]에 限되어보잘것이업슴에 反하야 輸入에잇서서는 在庫減少 先高思惑 軍需品需要增加等으로 非常한增加를 보엇기때문이다。

—(第四面의所感首相)— 계속—

朝鮮도產業經濟의 具體的根本策立案

抽象的羅列排除、急速針路確立 五個年計畫樹立코저

中央經濟會議의 開催로서 關係方面과도 諒解된모양으로 日滿鮮朝滿產業經濟連絡會議는 八月上旬開催키로되엇는데 同會議는 日本內地及滿洲와 呼應할朝鮮의 產業經濟計劃의 具體的根本策을 樹立함이 主眼으로

【大陸產業】 經濟的 見地에서 朝鮮의 產業의 具體策에 對하야서는 昨年의 朝鮮產業經濟調查會에서 겨우 二三의 片鱗을 窺할수잇슬뿐으로 아즉 具體的 實現을 見하지못하얏슴으로 今回의 朝滿連絡會議에서는 [illegible]

【產業開發】 五個年計劃으로서 有計劃은 從來의 產業開發計劃을 根本的으로 고치어 그 針路를 急速히 具體化하자는데 [illegible] 方面을除하고 主로서 鑛業電力等 資源開發、工業의 振興助成 商業及 貿易의 振興、交通通信施設의 擴充과 產業敎育에關한

【人的資源】 의 養成等을 包含한것으로 抽象的羅列을 排除하고 各種產業의 具體的計劃을 確立케하리라한다

朝信信託財產現況

朝信信託의 當期末信託財產現在額은(五月末)合計六千七百五十三萬八千七錢으로 前期末에比하야 五百二十一萬一千圓이 增加되고 種目別로보면 不動產信託의 伸力이 著하야 前期末比三、三四一千圓增 金錢信託은 一、九〇二千圓增인바 그內容은 如左하다

不動產信託	二〇、六七九千圓
金錢信託	四〇、七〇四
特定信託	二、九三五
有價信託	三、〇八七
其他	一三一
合計	六七、五三八

有價證券移轉稅를 朝鮮側도負擔

六月十五日부터施行

有價證券移轉稅는 朝鮮에施行이 안됨으로 日本內地稅務當局도 이것을 徵收치안코 現在에及하얏는데 今回稅法의 解釋에 依하야 來六月十五日부터 施行키로決定하야 東京으로부터도 大阪으로부터도 通電이잇섯다 大阪도同樣徵收할方針이라는데 即稅率은如左하다

◇公債 賣買價格에 對하야 萬分의一
◇取引所經由株式 萬分의四
◇客으로부터買付한株式 萬分의八
◇所持株式 免除

從하야 六月十五日以降은 朝鮮의 [illegible]

渤海航行安全確保

渤海의 海上에서 從來海洋航行上恐怖視하던 渤海의 船舶航行을安全케하기爲하야 今回關東遞信局과 關東海務局合同主催下에 來二十三日부터 二日間大連에서內外地關係者七十餘名이 會同하게되엇는데 右會同에依하야 渤海航行의 安全性이 確保케될터인데 朝鮮遞信局으로부터는 下條副海務官 松崎技師外二名이 出席하리라고

中小金山의 統制團體結成?

極力指導키로決定

總督府에서는 產金一億圓을 目標로 그指導、獎勵에 拍車를加하야 昨年은 드듸어 七千萬圓을 突破하얏는데 鑛山課에서는 다시 一步를 進하야 問題의中小金山의 指導及補助를 徹行하기로되어 目下 그具體案을 考究中인데 이와同時에 中小金山의 聯盟과 如한것을 結成시키고 이에 加入한 中小金山에對하야 極力 統制連絡을 緊密히하야 指導獎勵를하기로되엇다한다

朝銀預貸 모다減少

預金二億九千萬圓 貸出四億二千萬圓

朝銀의 五月末의 預金貸出은 預金二億九千萬圓 貸出四億二千萬圓으로 前期末 即 昭和十一年末에 比하면 預金은 約六千萬圓減少 貸出은 約一千九百萬圓減少이라한다

關東州內에서 朝銀預金激增

朝銀의 關東州의 最近의業績伸張은 注目되는데 預金에 就하야보면 昨冬과如함은 二億一千五百萬圓에 達하고 昨今도一億六千萬圓臺인데 朝銀의滿洲國撤退後關東州內의 營業은 永年의朝銀의滿洲에서의 信用이集中된모양으로 一兩年前의 預金高는 八千萬圓程度에 不過하엿슴으로 最近一個年餘에 一億圓以上이激增되엇다 이結果 完全히 關東州는 朝銀券의支配圈으로되어잇다한다

上海銀行增資未了

朝銀이 今春在中 日本商人의 金融圓滑을圖키爲하야 增資株大部分을 持株케됨에依하야 그資本下에入한 上海銀行은 十倍增資(資本金二十萬圓을 二百萬圓으로함)의決議가 株主總會에서 行하얏슴에不拘코 아즉 拂込이完了되지안은모양인데 右는大藏省이爲替管理法의强行에依하야 資本의 海外逃避를 두려워하야許可치안는것이 아닌가 보이는바 朝銀의 上海銀行買收는 事前에 大藏省의 諒解를 得한것임으로 朝銀本店에서는 情報가업서 이點을 不可解라고보고잇다한다

郵便連絡會議

次回開催地新京

旣報＝朝鮮遞信局主催에係한日本內地、朝鮮、及滿洲三國의 郵便遞送連絡會議는 十四日부터遞信局分館會議室에서 山田遞信局長統裁 岩男監理課長司會로開催하얏는데 十五日協議를終了하고 如左히決議하얏다한다

◇決議事項＝現下時局의 重大性及 日本內地朝鮮滿洲相互間郵便物遞送連絡의 實情에 鑑하야 이에 對한 施設은 今後一層 整備改善이 緊要함을認함 이에依하야 이目的을 達成키爲하야 將來每年日本內地 朝鮮 [illegible]

移出은不振 移入은旺盛

船便에나타난現象!

金物、洋灰、雜貨殺到

西朝鮮으로부터東京 橫濱 大阪 神戶向積荷는 米穀을 비롯하야 最近全혀 不振으로 比較的閑散이나 東京 橫濱 大阪 神戶로부터의 朝鮮向雜貨는 金物類를 비롯하야 세멘트 雜貨가 모다 依然 旺盛하고 大阪 神戶에서는 每航 積殘이 잇는모양이다 朝郵에서는 이에 鑑하야 博進丸(三、六〇〇噸)과 (一、〇〇〇噸)龍勢丸의 二隻을 一航海만 傭船하얏다한다

朝郵社船主義實現

朝郵에서는 新社船六隻의 建造가 着着進捗되어 이미 大興 金泉 興東 等船은 受渡를 了하고 八月末에는 興西 安州의 兩船을 入手하고 十一月에는最後로 新船 定州丸을 入手케되엇슴으로 從來의 年間契約에依한 定期傭船을 順次返船할터인데 佐賀丸 大連丸 主榮丸은 이미 返船하고 來月上旬에는 立神丸을 返船할豫定인바 이로써 傭船은 短期傭船의 大海丸 昭和丸뿐이되며 完全한 社船主義가 實現케되엇다한다

丸ナ米聲價發揚會

丸ナ穀物協會에서는 丸ナ米의 聲價發揚을 計圖키爲하야 來二十二、三兩日間 鎭南浦穀物檢查所에서 協議會를開催키로되엇는데 出席者는總督府農林局穀物檢查所 總督府農事試驗場、平南北 黃海의 各道關係官과丸ナ穀物協會員等이라한다

東銀의整理案 不遠間에解決

◇林財務局長談

東一銀行의 整理問題는 京城商工界乃至는 朝鮮金融界에서重大한關心을가지고 잇는中인데이整理問題는 總督府에서도 今番만은 가장 效果잇는 解決策을取하고저 朝鮮銀行當局과 鑒案協議中으로、不遠에整理案이 提示될것으로 觀測되고잇다 아직整理案에對해서는 어떤것이나올는지 容易히 推測을許하지안흐나 一部에傳하는바 他銀行과의 合併云云의說은 全혀不當하고 同行自體內의 整理更生策을取할것만은確實하다卽

一、內部 陣容의 大改造이며 株主間의 對立軋轢의除去

一、딸아서 監督의强化等이主된 整理方針이다 이에對하야 林財務局長은 다음과가티말하다

東一銀行의 整理는 不遠에어떤形式으로 될것이다 아직은 말할수업스나 東一銀行自體의確立策을講究하면 될줄안다株主間의對立이란것이 銀行業務에까지反映 된다는것은넘어過하다 勿論이러한空氣도업서야할것이고 人的問題도 잇슬것이며 監督의問題도 잇슬것이나 아직은 말할수업고 머지안허조혼案으로解決될줄밋는다

鐵道黑字

十一年度豫算

鐵道局 昭和十一年度의 歲入及 歲出決算은 全部 終了되엇는데 其內譯은 如左하다

科目	決算
歲入經常部	
官業及官有財產收入	[illegible]
鐵道收入	[illegible]
旅客收入	[illegible]
貨物收入	[illegible]
小口貨物集配收入	[illegible]
雜收	[illegible]
北鮮鐵道委託經營納付金	[illegible]
鐵道受託工事收入、假收入及立替金收入	[illegible]
自動車收入	[illegible]
歲出經常部	
鐵道作業費	[illegible]
俸給	[illegible]
事業費	[illegible]
諸拂戻立替金及缺損補塡金	[illegible]
諸支出金	[illegible]
差引益金	[illegible]

前年度實績에 比하면 鐵道收入은 一、三六八四萬餘圓 其中 旅客收入은 四一二萬餘圓 一割四分八厘 貨物收入은 四五三萬餘圓 一割五分六厘增加이며 鐵道作業費는 一、〇四一萬餘圓 一割五分八厘 增加로서 結局 益金은 三四三萬餘圓 一割四分增加이엇다

(朝運會總會＝朝鮮運送의 朝運會本部에서는 來七月五日 府民館에서 總會를 開催키로決定하얏는데 出席者는 各地朝運支部會의 正副會長等 三十六名이며 業務上의 諸般事項을 協議하리라고

(六月十二日) 京城府大和町二丁目一八番 尻熊五郎 ◆京城府 [illegible] 五〇[illegible]

寸鐵

金國有案을 大藏省과日銀에서 考究中이라고 軍事費는膨脹一途 國際收支는惡化、現送은 작구해야겟스니 金國有豫定「코스」!

×

總督府에서는 中小金山聯盟을結成식혀 統制하리라고 產金獎勵에拍車

×

米國은 金이만허서걱정 다른列强은 金飢饉으로悲鳴

×

지금은바야흐로 人間이金의 愚弄을밧는時代—「마이다스」의悲劇이나 업슬는지?

株式 依然觀望 閑散

今日의市勢【十六日】

前場閑散 [illegible] 今朝의外電이株式商品에 勿論하고 모다下支商狀이 된것을보고 人氣는多少硬[illegible]

急速展開困難

環境情勢는 依然不透明하고仕手는彷徨이며 金利는 强保合으로 아직은 金融이 緩和되지안흐며 內外의 多端한 問題의歸趨도 透視는 困難한것을 反映하야 市勢는每日無日 不動의保合을 繼續하고 場面은 至極閑散하다 [illegible] 歐洲의 平和運動의 漸進이 엿보인다고는하나 前者는 佛政府의 財經政策의 期待되며 後者는 亦是 말뿐이오 [illegible] 안으로는 財界三原則이 閣議決定으로 發表되고 明年度豫算은 膨脹될것이 [illegible] 今後의 具體策이 如何히 展開될지 매우 注目되며 貿易은 逆調이나 金現送繼續과 金政策强化로 [illegible] 强弱材料가 相殺되어 [illegible] 急速한 展開는 [illegible] 假令長期의 保合이되드라도 實勢는크게 悲觀할것은업고 第二期的活躍前提로서의 底價保合인것으로 볼수박게업슬것갓다

雜株釘着商狀

雜株는 [illegible] 實買以外에는 實買다운 實買가 업서서 呼價도 釘着的不動이다 日曹新은 四低로 七六、八이되엇스나 日曹舊는 [illegible]로 不動이며 九州電氣로 四十圓으로 不變이엇다。昭和人絹은 五高인 五四、九로 少强이오 大陽레온 七十圓五 東京人絹은 三十圓으로 底堅인데 北鮮新이 七七圓으로 一圓低 日石新은 四低인 七二、一로 少弛이오電工新은 五三、五이며 아루미新은 五反高로 이엇는데 一分增配說로 堅强한 東拓은 三十一圓으로 五低의 少弛이엇다

實物前場取引

▲小田세멘트 [illegible] ▲同新 [illegible] ▲小田新 [illegible] ▲池貝鐵工新 [illegible] ▲日曹舊 [illegible] ▲에라파이新 [illegible] ▲東滿鑿 [illegible] ▲朝水港興業新 [illegible] ▲日滿아루미新 [illegible] ▲帝國鹽業 [illegible]

國債 金融樂觀 少高

▲東京【東京電話同盟】小口償金 賣一巡이된때에 期末金融樂觀으로 四分利償에 多少의買物이 注入되엿기때문에 이것이全般의 氣配를 良好케하야 長期는 二回 四分利第三回五分이 五錢高이오 外貨는 米貨는小堅이나 佛貨는 十五錢上進하엿다

▲甲五分利 一〇一二〇 ▲佛貨 一九六〇〇

▲大阪 ▲甲五分利 一〇一七五 ▲對三五分利 一〇一二〇 ▲二回四分利 [illegible] ▲佛貨 一九六〇〇 [illegible]

株 市場六感

齋行實買에 東新二十枚요 鐘新實買不成이란 閑散場面◆人氣를 景氣時代의 株式이라고하기가어려운바◆이만한活潑한場面은 언제나올가◆赤是問題가되어잇는 東京長期當限審從에 增資拂込이第一만흔七月一日을 지나야할가?◆지금形勢로는 六月中은 無市勢로 지날것도 가트걸◆아직도三四週間保合할것을생각하면 嫌症도 나나 七月以後의 展開를期待하면 興味津津?◆月末에接近함에따라 當限整理로 一小波瀾도잇슬모양◆天井三日 底百日이라함도가티 底入은오래걸리는법이니 좀더 忍耐해볼일

米

當地三十三圓三十三錢을 今年의 天井이라하면 昨年의 天井은 六月中、今年은 四月中이쪽 昨年보다二個月이나 먼저演出◆昨年의 天井은 米自體의 直接强材料로 한것이엇지만 今年의 天井은諸物價高에 刺激된 間接的材料를 擬로한것이엇다◆그러고昨年의 底入은 쌀의豐作을 豫想할것이으로 朝鮮의凶作은問題視하지안지만 今年은 正反比로 朝鮮의 豐作이 底入의 價値化될지도 亦未知인데 ◆그러나 豐凶은 벌서 따질時期가아니다 目前의 天候如何를 딸아作戰하는것이 何如

今日財界 【十六日】

◆米	(單位錢)
仁川期米先限	[illegible]
大阪期米先限	[illegible]
京城一等白米一石	[illegible]
正租(仁川)一等	[illegible]
一斤價三等	[illegible]
玄米FAQ	[illegible]
◆株	(單位錢)
朝新	[illegible]
東新	[illegible]
鐘新	[illegible]
綿絲	[illegible]
人絹	[illegible]
砂糖	[illegible]

滿洲公債一〇〇四〇

期米 人氣軟化 續落

[illegible]化된것가태서 東阪의寄付는少高이엇스나 그後買物이不繼하야 다시 反彈함에 따라 當地는軟調를 呈하얏다

前場不勢 今朝는 東天의 阪地先限 三十三圓八十四錢인 十丁反落을 報하고도 早天의 賣氣가 旺盛하야 當限은 一圓四十五錢中은 一圓七十錢인五十錢 一丁反高로 保合始한後 阪地二節 八十六錢으로 五節八十一錢의 低落을 伴하야 七十一錢까지 下押하엿다가 結局 阪止八十五錢을보고 六十六錢에止揚하엿다

後場弱合 後場는 三十一圓六十二錢인 四丁低로 始場한後 一二三節六十二錢同價 四節六十一錢이엇는데 弱合이엇다

順氣의禮讚과 旱天의反動高

[illegible]

波瀾의八月限

外國不備가 비롯오大勢의 的經濟를 判斷하게될모양이다 [illegible] 八月限은 一年中가장 實物的要素를 含有한 限米인만큼 蓬萊米移入의 實動路를 加하는時期와 青田豫想의 時期에 當한關係上 觀氣의 活躍時代라고도할수잇스며 又는 每年八月限이 發生된後부터는 限月의實物이 稀薄밧게업게만아니라 漸次減少의 氣分이深刻化하고 아무리豐作이라할지라도 一、二回 或은三回收穫의 天災가반드시 업지아니하므로 買方의 活躍期로보지안흘수도업다 그러므로 暴落이잇는 그反面에는 暴騰도업지아니한것이다 實로 入限이 發會된後 百二十餘丁의 暴落을한 것은 移秋蓬萊米의 入荷를 後로한것이오 其後의 小反撥은 旱天을 買한것인데 아므로의 天候가 果然如何한 變化로 보일지 반드시 天災가잇다고도 斷定할수업스나 天災가업스리라고 全的放任할수도 업스므로 此際低價에서 追擊賣하는것은 一考할必要가잇나

朝取期米取組內容

◆賣方 ◆買方 [illegible]

【大阪電話】堂島前場情報 [illegible]

正米 傍觀裡에不動

◆賣方 地場、米商、神戶 ◆買方 東京、地場 이라고한다

京城保合 持米側은 依然高値保持로 實需筋은 强硬지안코 買方도 降雨期待로 傍觀하야 商談不振으로 閑散이엇다 ㊄三等三一、八〇 四等三一、〇〇 一等白米三三、五〇

仁川保合 持米側은 高値을 待로 依然買付지안코 日本內地方面으로부터 多少人往가잇스나 價位關係로 實買가 成立되지안허 實買不活潑하에 市價는 保合이엇다 ㊄穀良三等三一、三〇 四等三一、〇〇 一等白米三三、五〇

釜山不變 産地品薄이 濃化하야 市場出廻는 六百叺內外의 少量이엇는데 日本內地의 買付[illegible]

大邱保合 定期는 依然 天候觀望으로 保合을 繼續하고잇스며 產地는 繼續하야 賣遲態度를 不改하야 賣方絶傍觀의狀態이다 ㊄穀良三等三二、五〇 [illegible]

群山不動 産地作況念慮로 持意는 强硬하나 日本內地에의 賣行은 依然 不振이어서 小口實買로 不動狀態이다 ㊄銀坊主三等三一、三五 四等三一、一五 一等白米三三、五六

木浦釘着 日本內地의 入荷와 定期의 伸悩로 地場은 [illegible]

金・白・銀・金 杉山商會 京城明治町

期米 東 趙俊鎬取引店 仁川海岸町三丁目 電話 一六一九 一五六 三九六

朝取 金益證券 京城府黃金町二

京城・證券部・期米部・仁川 福 吉村取引店

期米 大 仁川海岸町

海外經濟 【十五日】

[illegible]

銀行券 【十五日】

◆朝鮮銀行券◆ [illegible] ◆日本銀行券◆ [illegible]

手形交換・金利

◆京城手形交換高◆ [illegible] ◆東京金利◆ [illegible]

對外爲替

[illegible]

金銀價

◆金買入價◆ [illegible]

鰯油粕・麥粉

◆阪神鰯粕◆ [illegible] ◆阪神鰯油◆ [illegible] ◆日本麥粉市勢◆ [illegible] ◆大阪金利◆ [illegible]

正米

◆東京金銀價◆ [illegible] ◆京城市中金銀價◆ [illegible] ◆京城正米◆ [illegible] ◆仁川正米◆ [illegible] ◆大阪市中在米高◆ [illegible]

正租

◆大阪正米標準價◆ [illegible]

雜穀

◆京城雜穀◆ [illegible] ◆仁川雜穀◆ [illegible]

綿絲布

◆京城綿絲布市勢◆ [illegible]

本絹交織人絹

◆京城絹布◆ [illegible]

滿洲商況

◆大連特產市勢◆ [illegible]

朝取短期賣買高

◆朝取短期◆ [illegible] ◆東京短期◆ [illegible] ◆實定代引日步◆ [illegible] ◆短期主要取組高◆ [illegible] ◆大阪短期◆ [illegible] ◆大阪長期◆ [illegible] ◆大阪短期取組◆ [illegible] ◆東京短期取組◆ [illegible] ◆東京現株◆ [illegible]

期米

◆朝取期米◆ [illegible] ◆群山期米◆ [illegible] ◆釜山期米◆ [illegible] ◆大邱期米◆ [illegible] ◆朝取期米賣買高◆ [illegible] ◆木浦期米◆ [illegible] ◆大阪期米◆ [illegible] ◆大阪期米取組◆ [illegible] ◆東京期米◆ [illegible] ◆日本各地期米◆ [illegible]

綿絲

◆大阪綿絲◆ [illegible]

棉花

◆大阪棉花◆ [illegible]

人絹

◆大阪人絹◆ [illegible]

生絲

◆橫濱生絲◆ [illegible]

砂糖

◆大阪砂糖◆ [illegible] ◆東京砂糖◆ [illegible]